【皇紀二千五百九十三年】 昭和八年二月十四日 THE KEIJO NIPPO （日刊） （第三種郵便物認可） 第九千五十七號

京城日報 夕刊 二月十三日（月）

委員會質問書に對する我が回答案骨子成る

齋藤公使案を更に補正强調 本夕松岡代表に宛發電

【東京電話】外務省では十九國委員會の質問書に對する回答書に對し、十二日午後一時より有田次官以下首腦部參集し、在ゼネヴア齋藤オランダ公使起草の回答書案を中心に協議を重ねた結果、十九國委員會の質問書は帝國政府の滿洲國正式承認の基本的事實に疑惑を投げかけ居るものにして、これに對する我が回答書は世界列國の前に我が對滿國策の根幹を闡明する重要なる公文書となるべきを以て、齋藤公使起草の案文は大體滿足なるも尚若干の點に關し本國政府として補正を加へ强調すべき點あるを以て、外務當局に於て右案文を基礎とし改めて起草する必要ありといふことに意見一致した、更に右起草に當つては別項の如き骨子を遺漏なく包含すべきことを決定し谷アジア局長、守屋アジア第一課長にこれが起草を一任して午後五時散會した、よつて谷局長、守屋課長は十二日夜起草を終り十三日午前外務首腦部會議に提出し、正式決定の上內田外相より閣議に附議し承認を求めて同日夕刻松岡代表に宛て發電される筈である

回答書の骨子

【東京電話】十九國委員會の質問に對する帝國政府回答の骨子は、十二日午後の外務省首腦部會議で左の如く決定した

一、帝國政府は決議中に『リットン報告書第九章の結論及諸原則』と言ふ字句を記載することを諒承したるも、右は何等帝國政府が之等結論及諸原則を受諾するものなることを示せるものに非ざること

一、帝國政府が滿洲國に對し獨立國として與へたる承認は斷じて之を撤回又は取消し得べきものに非ず、從つてリットン報告書九章の第七原則（滿洲自治領案）の如きは素より之が適用を受諾し得べき限りに非ざること

一、帝國政府は屢次說明せる所に依つて、十九國委員會に於ても右帝國政府の根本主張は既に諒承されたるものと諒解し、此の諒解の下に第三項和協に對する最終的努力として、去る八日附新提案を提出するに至りたること

一、然るに拘らず今回の如き質問を受くるは帝國政府の諒解に苦しむ所にて、此の結果和協失敗となるも帝國政府の責任ならざること

總豫算可決の刹那 二十一議會に上る空前の大豫算案も各黨が修正無しで丸呑みと決したので、十日衆議院の豫算總會で原案通り滿場一致可決した（寫眞は可決の刹那）

我最高方針資料に外務當局調書作成

脫退後の對聯盟問題

【東京電話】十九國委員會は第十五條第四項に基づき勸告案の起草を急ぎつつあり、帝國はその內容如何により脫退の最後的決意を表明せねばならぬ成行きとなつたが外務省はかねて斯る場合を豫想し脫退後の帝國の採るべき方針決定の資料に供するため、概要左の如き調書を作成した

第一節 規約に依れば聯盟國は二ヶ年の豫告で聯盟を脫退し得るに依り其間中に第十條乃至第十五條に應ぜざるを得ぬ、また第十五條第六項に言及し戰爭に訴へた場合、第十六條の制裁を受くることはあり得る、然し今次の日支問題に付きては第四項の勸告案の紛議に止まり制裁規定適用の條項なし

第二節 規約第四條第一項に依れば、常任理事國は必ずしも聯盟國ならずとも可なるべき筈ある故、聯盟より見て聯盟國と除籍するが妥當である、從つて退通告後二ヶ年間は常任理事國の地位を保持すべきは明らかである、この間代表を出席せしめざるも理事會決議は全會一致と認めらるることになつてゐる

第三節 事務局の日本職員の地位は日本の脫退に依り左右されぬ、聯盟の諸專門委員會はその性質より一、委員が各國代表者より成るもの二、委員が個人の資格で任命されたもの三、一般的國際條約の規程の下に設けられ聯盟の指揮に屬するもの三つに分つことが出來るが、日本の脫退する場合一の場合は特に聯盟より招請されぬ限り日本は是等機關との協力問題を生ぜぬ、二の場合は事務局職員同様變化なく、三の場合は日本の脫退に依り國際條約の非締盟國とならぬ限り、右機關との關係は存續するものである

第五節 脫退に依り委任統治地の領土問題は影響されず（下略）

三章より成る勸告案內容

各章更に各節に分る

【ゼネヴア十二日發電】聯盟規約第十五條第四項に基づく紛爭事件報告『公正且つ適當なる勸告』の草案は十一日を以て起草を終り、十九國委員會で審議することとなつてゐるが、勸告の全文は三章より成り各章が更に各節に分れその主要點は左の通りである

第一章

（イ）聯盟規約第十條及不戰條約正文、九國條約中の支那の領土保全に關する部分再錄從來紛爭上の諸原則は遵守せられざるべからずと宣言す

（ロ）一九三二年三月十一日の總會決議を再錄し、本決議も亦遵守せざるべからず

（ハ）調査團報告書第九章十原則を再錄し、是は滿洲問題の必要なる條件として受諾すべきことを勸告す

第二章

（イ）交渉委員會の受諾事項は滿洲に支那の諸權利を害せず、公の秩序の保障を確保する政府を樹立するの件たるべし

（ロ）右委員會は先づ第一に日本軍の滿鐵附屬地への撤退を取扱ふべきを勸奬す、調査團報告書第九章第十項の他の諸原則の適用を勸奬す

（ニ）日支兩國間の交涉は交涉委員會と共に存けるべきを規定す、聯盟に逐着せる場合には委員會は總會に報告し右の旨を勸明す

第三章

交渉委員會の委員指名は總會に委ずも右委員としては九國條約調印國、十九國委員會中の數國を指名す

聯盟加盟の總ての國は滿洲國を承認せず、且つ交涉委員會の事業を阻害する疑ありと思惟さるゝ如何なる行爲をも差控ふべきを勸告し、且つ非聯盟國をも同一態度を執るべきことを勸告す

十九國委員會けふ・再開

報告草案を最終審議

【ゼネヴア十二日發電】十九國委員會はいよく十三日午前十時半（日本時間午後六時半）より再開、第四項による報告書草案の最終審議に入ることゝなつたので、事務局ではこれが準備のため十二日日曜日にも拘らず大車輪で報告草案の印刷にかゝり異常な緊張を示してゐる、一方十九國委員會でも十三日の會議で草案中前文籍に入る

議會の中心は貴族院に移る

衆院からの豫算案廻付を待ち 十五日から豫算總會

【東京電話】來年度豫算案はいよいよ十四日の衆議院本會議で各派一致で無修正で政府原案を可決し、直に貴族院に廻付さるべく、貴族院は十五日午前十時本會議を開き高橋藏相は去る一月二十一日衆議院に於てなしたと同様の財政方針の演說をなし、午後一時より豫算總會が開かれる筈であるが、注目されてゐた郷誠之助男と高橋藏相の一騎打は、郷男病氣のため中止となつたが、前田利定子、勝田主計氏等の質問の通告あり、議會の中心は貴族院に移ることとなつた、しかして豫算總會は二十五日まで續くべく分科會は三月四、五日で終り應要を決する事となるが、貴族院も政府案を修正することなく鵜呑にするは各派の意向から明瞭となつて居り、ただ將來の財政計畫に對し警告が附せられる事となるべく、併も希望條件とせず決議の形式を執るに至る形勢である

米の意見聽取

滿洲問題で

【ロンドン十二日發電】理遣匪々フランス外務首腦部と折衝を續けてゐた駐佛大使は、十一日午後ボンクール外相と長時間懇談したが右會見後米國スチムソン長官宛て電報で問合せを發したものと觀測する、その內容は極祕に付せられてゐるが滿洲問題に關する今後の方針につき、英佛合議の結果米國の意見を徵することになつたもので、一、第二、第三各部の最終決議を行ひ、これに最後決定を與へんとする豫定で、第二回目の會合で總りの第四部勸告の部分を決定、一兩千里で總會にかけんとする豫定を樹てゝをり、日本の回答など忘れたかのごとき有樣だが、さすがに氣になると見えこの手續きは必ずしも日本を忘れてゐる譯ではないと稱し、十三日到着する豫定の日本の回答に多大の期待をかけてゐるといつてゐる

熱河の討伐は正義に基く措置

行動開始の場合には 外務省、中外に聲明

【東京電話】外務省は熱河問題が聯盟の形勢惡化の一因なるを認め軍部と協議の結果行動開始に當つてはこれに關する聲明を中外に發表し、熱河討伐が正義に基づく緊急不可避の措置なるを闡明することに決し、既に外務當局でその起草を進めてゐるが、その內容は左の如きものである

一、熱河省が滿洲國の領土なるは一九三二年二月二十五日附滿洲國建國通電に於て、熱河省政府が承認の意思に基づきこれに參加署名し居るは儼然たる事實なり、然るに近時熱河省內で張學良軍其他不逞の徒潜入し治安を攪亂しつつあり、滿洲國政府は是等不逞徒輩の掃蕩を實施するに決したり

一、帝國政府は日滿議定書にて共同防衞を約せる國際條約の神聖なる義務に基き、滿洲國の熱河討伐に共同援助を與ふるものなり

一、熱河討伐は國內警察行爲にして所謂國交斷絶の虞ある軍事行動に非ず而して萬一熱河省內の不逞の徒に對し國境にある支那軍隊が公然掩護を與ふる時は、所期の目的を達成するためその禍根をも掃蕩するの還道に出づるも、その責は一に支那軍隊にあり

思想善導に教育國決議案

一つの決議案として政、民が共同提案

【東京電話】民政黨は豫算案もいよく十四日の本會議に上程の上滿場一致通過の運びになつたに就いて、その後に於ては農村負債整理組合法案、米穀統制法改正案、借替管理法案並に關聯諸組合法案等の政府案を提出せしめ審議に移る筈であるが、それと共に政友會との間に懸案となつてゐる思想善導に關する國民教育決議案の上程を圖る方針である、即ち之に就いては最近政友會側より非公式の回答を俟つて、兩派の正式協議會を開く段取となつてゐるが、今の處大體政友會側としても其の趣旨には異存ないが、此の際二つの決議案と爲さず一つの決議案に纏める意向の模樣であるよつては政友會の希望通り思想善導を一つの決議案として豫算案通過後の本會議に出來るだけ早く共同提案實現を期する意向である

聯盟脫退の決議案提出

衆院の一部に擡頭

【東京電話】國際聯盟總會の重大化に伴ひ、衆議院の一部において決議案を以て聯盟脫退決議を可決し、國民代表としての斷乎たる意思を表示したしとの說もあるが、これに對し民政黨では斯る問題は輔弼の機關たる行政部の選任に於てなすべきものであり、立法府たる議會でなすべきものではない、から、吾々としては政府を信頼して其責任に於て善處斷行せしむべしとの意向である、しかしてこの際徒らに政爭のために黨の縱や策動等の內面的政爭を中止し出來るだけ現政府を支持し聯盟に對して國難打開に當るべきであると主張してゐる

代表部愼重協議

【ゼネヴア十二日發電】わが代表部は聯盟脫退が今や不可避のドン詰りまで來た點は動かすべからざる程度に明瞭となつてゐるので、この點に關し政府に對して代表部としてこの意見を具申するため、首腦部らは愼重に協議を重ねてゐる、即ち松岡代表は十二日午後長時間にわたり熟議を重ねたが、右懇談の主題は
一、脫退の手續および形式
二、脫退の場合佣節將證憑問題を如何にするか
三、脫退後聯盟の事務的、政治的關係を如何にするか
等の諸點を中心としたものであるが、問題は非常に多岐にわたつてゐるので今後とも充分研究協議し近く具體的意見を纏めて政府に提出する筈である

川岸侍從武官

昨日北靑着

【北靑にて鄭特派員發】十二日朱乙泉より北靑到着の川岸侍從武官一行は池田警務局長はじめ官民多數の歡迎を受けて宿舍へ入り一泊

營林署長會議

十五日から開會

本府營林署では十五日より二十二日まで第二會議室に於て全鮮營林署長會議を開催、營林局長より林政根本方針に關する說明と指示とを與へ諮問の報告をなす事になつてゐる

朝鮮への通信事業特別會計案

まだ研究の餘地あり 遞信局の有する意向

遞信局多年の懸案である通信事業特別會計案は、いよく今議會に提案、九年度より實施せらること豫想となつたが、朝鮮の通信事業特別會計案に就いては遞信局では次の如き見解を有してゐる即ち總督府豫算自體が特別會計になつてゐるのに、更に通信事業の特別會計を設けることは大いに研究の餘地がある、又通信事業の性質上たとへ收支償はなくとも當然施設せねばならず、朝鮮に於ては統治の上から特に此の點を强調せねばならぬ際に、特別會計として獨立することは現在の收入狀況から見て甚だ考へものである、將來の特別會計實施の際には內地通信に於て單に補給金を採るに止まり、即ち本省も、遞信局も一位の關係で補給するだけが目新しくなる位のものである

道府郡技術員

……道府郡技術員、營業者等四百八十名に上り十八日まで聽講講習される譯師は二木氏の外に九大教授醫學博士木村修三氏は醫學部教授、城大教授大內武次氏は朝鮮農業經濟、總督府囑託山崎延吉氏は農業經營改善に關して各講習を擔當して講演或は指導に當る

關稅引上法案

米下院に於て否決されん

【ワシントン十二日發電】十三日米國下院において票決さるる豫定の外國品輸入關稅引上げ法案は反日的法案として頗る成行を注目さるるが、民主黨はこれに反對を聲明した、依つて同案否決は間違ひない事實と見られる

研究會の部長理事會

十六日開く

【東京電話】貴族院研究會は八年度豫算案が十五日より貴族院に廻附されるため、來る十六日午後一時より事務所に政務審査部の部長理事會を開き、豫算に對する審議態度等につき協議する筈

師範演習科の一年延長

法制局を通過の模樣

東上中の林學務局長からの入電によれば、師範學校演習科一ヶ年延長に關する教育令改正の件は法制局を通過したらしく、殘るは樞府の諮詢だけとなつた

山田城大總長

今朝發南鮮へ

山田京城帝國大學總長は南鮮に於ける學事視察の爲め總督府視學官と共に十三日午前十時京城發列車にて大田、全州、群山、光州及び木浦等を巡游する

選擧法改正案審査委員會

けふ樞府事務所で開會

【東京電話】樞府の衆議院議員選擧法中改正法律案に關する第一回審查委員會は十三日午前十時より樞府事務所に開會、倉富、平沼正副議長金子委員長以下各委員、政府側より齋藤首相、山本內相、小山法相、堀切法制局長官外關係官等出席、金子委員長の開會挨拶後齋藤首相提案理由を述べ、次いで山本內相改正案の內容に就き極めて詳細說明を爲しその他關係次官、堀切法制局長官その他より補足的に逐條的に詳細說明を加へ、直に審議に入つた

農業經營の講習會

金組樓上で開催

朝鮮農會主催の農業經營內部經濟に關する講習會は、十三日午前十時より京城府官幣町金融組合協會樓上に開催、今井田政務總監代理として三井理事挨拶をなし、愛知縣種苗場長三木晋七郎氏より有畜農業に關する講演があつた、出席者は各……

理財課々內異動

本府理財課林田佐八郎氏は銀行主任に、佐藤邦夫氏は同金融組合主任に十三日課內異動を發表した

海軍が勝手に決定

ス長官辯明

【ワシントン十日發電】大西洋艦隊の太平洋滯留延長は日本から極東の事態に關聯決定せられたものと解釋される虞あるは容易に看取せられる譯であるが、スチムソン長官は記者に海軍省が予と協議せず決定したもので、海軍當局では右は經費節約の爲めに外ならぬと漏してゐると答へた

淸水圖書課長

今夕歸任豫定

川岸侍從武官に隨行、咸北國境地方出張中の淸水圖書課長は十三日午後六時廿五分京城著列車で歸任のはず

決算委員會

衆議院

【東京電話】衆議院の決算委員會は十三日午前十一時開會、堀切大藏次官より
一、昭和五年度歲出入總決算
一、同各特別會計歲出入決算
一、國有財產增減總計算
に就き說明あり同十一時十五分散會した

英米公使と宋子文會見

十三、十四兩日

【北平十二日發電】北平滯在中の宋子文は十三日正午米國公使ジョンソン氏と會談することゝなつたが、熱河及び聯盟問題で日支關係の折衝から兩者の會見は異常な注意を喚起して居る、なほ十四日はランプソン英公使と會見するはず

滿洲國政府煙草專賣實施

目下調查中

【奉天十二日發電】滿洲國の財政確立に伴ひ政府では國庫財源の擴充を研究中であつたが、其の一方法として煙草の專賣制度を實施すべく目下日本の專賣法其の他法規……

國府が大狼狽

ゼネヴアに於ける滿洲國民意發表に

【南京十一日發電】滿洲國問題ロンソン・リー氏がゼネヴアで滿洲國の民意を表示する多數の文書を發表せるに狼狽せる國民政府は十一日國民外交協會と聯盟協議のリー氏の發表せる文書は僞造であつて、滿洲の民衆は與り知らぬものだとの反對聲明をなさしめた

會

總督岸博士招待 日本體育協會長岸淸一博士夫妻の來城を迎へて宇垣總督は十三日午後六時から官邸に於て晩餐會を催すととなつた

政務總監招宴 十五日午後六時より京城ホテルに於て全鮮營林署長會議出席者を招待し晩餐會を開く

人

◇李恒九男（李王職次官）かねて東上中の處十四日午後七時京城驛著列車にて歸任の筈

◇西崎鶴司氏（本府理財課長）十二日夜發上京、約一週間の豫定

◇岸淸一氏（法博）夫人同伴十三日朝入城朝鮮ホテル

◇石森久彌氏（朝鮮公論社長）十四日午前十時京城驛發東上

◇時岡昇平氏（朝鮮紡織專務取締役）十三日朝入城朝鮮ホテル

あすの天氣(14)

高氣壓は南鮮本邦西部に擴つてゐるが、その勢は弱く西朝鮮方面には小低氣壓があり又滿洲北部も氣壓が低い、北鮮及東岸は晴れ其他は曇つてゐる、今晚頃降雪あるも明日は曇り勝ちである

豫報	曇 小雪
十三日正午	零下 二三度
十二日最低	零下 一〇・七度

龍角散の需要季！

たんせき ぜんそく 實にヨククキ

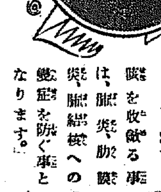

ゼンソクの原因

喘息とは呼吸の苦しい狀態を申すのでありまして、俗で聞いてをりましてもゼイゼイと發作をし相に呼吸してゐるのがわかります。ゼンソクは色々の病のためにも起る病狀でありまして、心臟が弱いためにも腎臟が惡いためにも起ることが御座いますが、本來のゼンソクといひますのは、氣管支に變化があつて起るものですから、氣管支喘息と申して居ります。この型のゼンソクは心臟から、或は腎臟から起つてゐるのではないので、原因はどうして起るかも十分には解明してをりませんが、近ごろは大分わかつてまゐりました。「ゼンソク」を起す人は、生れつき特異な體質をもつてゐるのです。この體質は遺傳的のこともあり、さうでない事もあります。オランダのスハルム・ワン・レエンといふ先生がゼンソクの原因について色々しらべたり立派な研究もしてをります。オランダは大變ゼンソク患者が多く一村で數百人もゼンソクに惱まされ仕事が出來ないでこまるといふ事もあるのだ相です。これは空氣の中に惡い原因が潜んで居るので、西洋でも根本原因といふのがあり日本でも百合の花が室內にあるとゼンソクを起した例、アメリカ楷材の新築の家にはいつて起した例や、食物ではエビ、カニ、カツヲで起した例や海苔で起した例もあり、他の人にはなんでもないもので、過敏體質の人はゼンソクに罹ります。本來のゼンソクは小兒期からあるものと、中年期から起つたものとありますが、必ず原因があるので、その原因は細かく分類して凡そ十數種に分つ事が出來ますので、その原因に作用かければ、喘息は割合容易に治療する事が出來るものであります。

百日せきの治療！
咳を收斂る事は、肺炎、肋膜炎、肺結核への變症を防ぐ事となります。

龍角散の適應容體書
喀痰／たんにて常にゴホンゴホン惱む人。
喘息／ぜんそくにてゼイゼイ息切する人。
咳嗽／せき頻に出で夜中眠兼ねる人。
流感／流行感冒より起るたんせきの人。
肺病／肺病にて常に力なきせき出づる人。
血痰／たん咳氣を帶び時々血の交る人。
音聲／音聲のかれ又は咽喉の痛む人。
小兒／百日せき又ははしかせきの小兒。

龍角散

定價 二日分 二十錢 四日分 三十錢 八日分 五十錢 十八日分 一圓 四十日分 二圓 六十八日分 三圓

本舖 東京市神田區豐島町 株式會社 藤井得三郎商店 振替東京 九一番 電話浪花 (67) 〇五二〇 〇五二一

▽全國各藥店にあり▽

A8—19

トップを切つた 二十師團の國防献金 第一回分京畿道に

非常時に際し日本の國民は國を擧げて國防献金、皇軍慰問等々勇ましい多くの美談を殘してゐるが、朝鮮二十師團では非常時國難に際し全國のトップを切り國防献金として師團長以下將兵は勿論同師團に屬する軍屬、給仕、傭人に至るまで去る十二月より一ケ年間俸給給與の中から各自應分の醵出をすることゝなつたが、その第一回十二月分醵出金八百二十一圓二十七錢を同師團司令部一等主計佐々木完雄氏から京畿道廳に送附し來たので當局では直に献金の手續きをとつたがその内譯は左の通りである

師團司令部一〇九圓三三錢▲步兵三九旅團司令部八四圓一二錢▲步四〇旅團司令部八四圓五四錢▲步七八聯隊一一七圓七四錢▲步七九聯隊一五一圓五四錢▲步八〇聯隊一四二圓九九錢▲騎二八大隊三二圓三四錢▲野砲二六聯隊二一八四圓四七錢▲工兵二〇大隊三三圓▲龍山衛戍病院一八四圓八錢▲大邱衛戍病院九圓九六錢

普通學校卒業生の行先

京城府内の公立普通學校十八校の本年三月卒業見込兒童數は男兒千五百五十四人、女兒六百七十五人合計二千二百二十九人で卒業後の行先は左の如くなつてゐる

(イ)上級學校入學志望者 男兒八百卅八人(男兒總數の五割三分強)女兒三百三十五人(女兒總數の五割弱)

(ロ)就職希望者 男兒五百五十六人(三割六分弱)女兒百二十二人(一割八分弱)

(ハ)家庭にあるもの男兒百六十八人(一割一分弱)女兒二百十八人(三割二分弱)

節酒同盟 剩財は献金

金堤郡龍池面農業會長の佐田市太郎氏外五氏はこの正月から節酒同盟を組織して節酒によつて浮かぶ剩財の中から一人當り五十錢を國防献金として醵出することゝし、各方面に提携状を配布したが、規約の主なものをあげると

一、家庭内に酒の常備をなさゞる事

一、珍客其他特別の場合酒なくては絶對に事缺く時の購入は已むを得ざるも最小限度に止むる事

一、年始四大節及前項の場合の外絶對に酒を口にせざること

一、前一項より三項に至る條項に違背するものは一回に付金一圓也を制裁として徴收し同盟員家族相互の親睦費に充當す

金鑛の罷業 未然に防止さる

慶北奉化郡春陽面の金井金鑛々夫林昌外六名が主謀となり賃銀値上げ、內地人人夫監督排斥を目的に九日を期して同盟罷業を決行せんとしたのを春陽駐在所の探知するところとなり主謀者を未然に檢擧した

鹵獲品を天覽に供す 朝鮮部隊の光榮

間島、琿春方面に於て我が十九、二十兩師團が鹵獲した戰利品を各師團の命により献還されることになつた、陸軍省では來る三月十日の陸軍記念日に天覽に供し奉り後一部は遊就館に備へ、他は各個を閲覽させる豫定である、槍、小銃、機關で二十師團の分は二十五點、十九師團の分は廿六點である

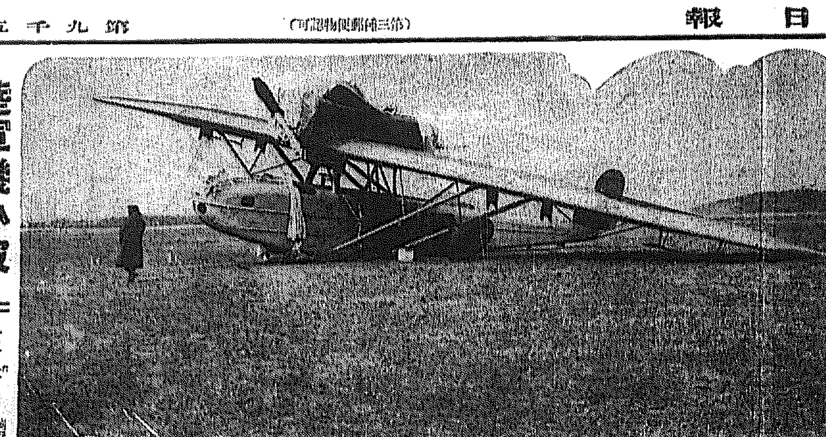

陸軍機小破 汝矣島に不時着の際

十三日大刀洗を出發し龍山方面に向つて飛行中の飛行第〇〇聯隊八七式一〇六號〇〇機は、同日午後二時五十六分頃京城上空にて機關に故障を生じ直に汝矣島飛行場に不時着せんとし、左翼支柱及車輪、尾翼を小破した。搭乘者航空兵曹長町田、風間兩軍曹及矢島一等兵の四氏は微傷だに負はなかつた。機體は陸路の上輸送する事となるらしい(寫眞汝矣島飛行場不時着の同機)

國際愛破綻劇 北海の聖地 修道院へ フエリシタ夫人

【東京電話】十一日夢野欽事件の夫人にて深い謎を殘した國際戀愛破綻劇のヒロイン、例のフエリシタ夫人の行方については身の上を案ずる同情者多數はあらゆる方面に手配した結果、意外にも夫人は津輕の海を越えた北海の聖地トラピスト修道院へと志し

函館 にゐる事が判明した。彼の女の思はすでに東京に於て決つてゐたらしく、香り高き鈴蘭の園に靜かなる住の御苑を選び尼として淸い世界に入るべく、この世を忍びやかに脫せる夫人の寂寞を懷中に秘めくれながら北海の寒空にいこうてゐる、一方東京の知人仙山氏藤野七以下は漸く安堵したが夫人を如何にするかについて關係者は協議を重ねてゐる、夫人は僅かに片道の旅費のみを所持せる事とて誰か連れ戾しに向ふ模樣である

たゞさすらふ 淋しく語る夫人

【函館電報】東京より飄然と家出したフエリシタ夫人は毛皮の外套に身を包み、黑い眼鏡をかけ臙脂の布に顏を包んで十二日午前十一時十五分青函連絡船で函館着、午後零時二十五分長輪線廻り稚內行急行列車に乘込んだが夫人は言葉少く語る

行先は分りません、煩はしい都を離れたゞ一人さすらふのみです、兇人のことなどは考へて居りません

涙で書いた 置手紙五通

【東京電話】愛慾の世界から逃れて聖地トラピスト修道院へと志したフエリシタ夫人は東京を去るに臨んで在京の佛國人友人一同、夫人および祖國フランスに娘の離婚も知らずに暮してゐる兩親等へ五通の置き手紙を殘して行つたがその置き手紙は黄色い日本紙の便箋にフランス語で認められてあり北澤夫人には愛娘カルメンの養育をくれぐれも依賴してあつたが故國の雙親には

日本に來てから妾は幸福に暮してゐますから御安心下さい、カルメンも大變大きくなりましたから

と老先の短い親に心配をかけまいと事實とは反對の事ばかり認めてあつた

三越店員 防空費を献金

京城三越支店の店員一同は紀元節の早朝朝鮮神宮に參拜して皇國の隆昌を祈願し、一同俸給の一部を献金することゝして向ふ一ケ年間献金することを申し合せたが、加藤支店長のはからひで一千圓を朝鮮防空費として愛國部に献金した

日本滯在中は自由行動を 講演などまつぴら 香港で ショウ翁語る

【香港十二日發電】香港に滯在中の文豪バーナード・ショウ翁は十二日記者との會見において左の如く語つた、記者が『日本では翁の來朝をまつてをります』と言へば『日本の土地を早く踏みたい』と言ひながら記者が滿洲へいつて見たくはないかとの質問に對し翁は

そんな事はすこしも希望してはゐない、今回の旅には日時もなくまた改めて滿洲見物に出かける程の興味は實は感じてゐない

(記者)日本では誰か逢つて見たい人があるか

(翁)誰かと逢ふと言つたところで誰が誰やらわからず、結局誰とも逢つて誰とも逢はない

(記者)日本で講演會を開く考へはないか

(翁)絶對にそんなことを考へはない、そんなことを考へることそれ自體が既に煩はしい限りだ、予は一介のヂャーナリストに過ぎない、新聞記者との會見には逃げ腰はとらないが公開の席上で述べる事は金輪際ごめんさける、今回は何處でも公開の席上には出ない方針をとつてゐる、自分として日本だけに講演するなどは無理な事だ、今度日本に滯在しては自由に行動したいから、宜しく親愛なる日本國民にお傳へして貰ひたい

と語つた

中部日本に大地震 昭和三十一年ごろ 無氣味な今村博士の豫言

【東京電報】地震學界の泰斗今村明恒博士は數年以前より紀伊半島の

地變 運動に就いて調査研究を續けて來たが、十二日帝國學士院總會において興味ある研究結果の發表をなし、しかも今村博士は昭和三十一年頃に紀州を中心とする中部日本に大地震のある事を豫言し

學界 に大センセーションを捲き起すに至つたが、博士の豫言する學說の根據としては最近紀伊半島は地盤が南方に傾斜しつゝあり、斷層は盛んに起れに伴ふ動を續けてゐる事實が發見せられ、過去幾多の地震、特に

關東 大地震のそれと同一現象たることが證明せられてゐるので、博士の投じたこの豫言は學者間は勿論一般から頗る無氣味な豫言として注目せられてゐる

城大豫科 志願者激減 理科は二百卅名減

若き學徒の幼い憧憬が身も心も賭けて魂をすりへらす思ひをする入學試驗の日も次第に近づいて來たが、各學校を通じて入學難とされてゐた城大豫科の本年の志願者は理科四百四十八名、文科二百二十五名で昨年に比し理科は二百三十名を減じ文科は六名を減少してゐる、その原因として昨年までは內地の高校、高專の試驗日を異にしてゐた關係上、二道に試驗を受けてゐたゝめと當局はいつてゐるが入學許可は何れも約八十名である

鐵血軍の決死隊 九門口奪回の計畫 我が軍警戒に努む

【奉天十二日發電】第十九旅團の先鋒部隊として派遣された鐵血軍五百名は數日前より石門寨に來り決死隊を募りつゝあつたが、既に兵力一千五百となり石門寨より進出し目下駐操營及四家莊(九門口と石門寨の中間)に出動し、またもや九門口奪回を企圖してゐるので我が中川第一線部隊は敵の行動を注視して嚴戒中である

閔元植氏暗殺の 梁權煥 假出獄歸鮮

【東京電話】大正十年二月東京驛ホテルで國民協會長閔元植氏を暗殺した梁權煥は無期懲役の判決を受け、獄中にて十二年に減刑の恩典に浴し、本來ならば本年八月に出獄すべきところ獄中改悛の情顯著なるものあり假出獄を許されて去る十一日出所、ひとまず朝鮮キリスト教青年會館に落着いたが近く鄕里の上歸鮮する筈

米滿部隊 兵匪を擊退 我軍負傷四名

【間島發電】頭道溝西南方約五里漁翁村附近に約二百名の兵共匪侵入せりとの報に接し、頭道溝の米滿少尉以下〇〇名、二道溝警察官は同地自衛團員と連合し之を討伐するため十二日午前四時頃出發、同部隊は朝陽寺附近の匪地に據れる約二百名の兵共匪を午前六時三十分より攻擊を開始した敵は頑強に抵抗したが突擊を行ひ午前十一時遂に西方谷地に驅逐した、敵の死者は四十餘名にして我が損は左の如き負傷者を出した

◇重傷 鈴木軍曹、腹部貫通銃創▲林一等兵、頭部貫通銃創

▲輕傷 芳賀上等兵、兩腿貫通銃創▲高橋上等兵、右大腿部貫通銃創

右負傷者は龍井より今村軍醫以下衛生班が急行した、米滿部隊は頭道溝の掃蕩の後二道溝を經て歸還した

帝國學士院の 學術研究費補助 城大の關係者多し

帝國學士院において昭和八年度における學術研究費を補助すべきものと決定した研究者中京城帝國大學關係者は左の諸氏である

▲第一部(人文科學)に關する研究題目並に研究補助費

一、朝鮮及滿洲に於ける巨石墳墓の研究(七百圓)敎授藤田亮策

一、日鮮關係より觀たる近代朝鮮史の研究(五百圓)敎授田保橋潔

一、ユスチニアーヌス帝欽定法學提要第九卷邦譯(三百圓)敎授船田享二

▲第二部(自然科學)に關する研究題目並に研究補助費

一、婦人疾患と體質(特に內地人と朝鮮人との比較研究)(五百圓)敎授高楠榮、助敎授井上鑿

一、糖尿病に用ひらるゝ漢藥の實驗的研究(四百五十圓)敎授杉原德行助敎授加來天民

一、朝鮮家屋の衛生學的研究特にオンドル暖房法に就て(四百五十圓)敎授綿引朝光、助手二宮司

一、朝鮮に於ける血液型の研究(四百五十圓)敎授佐藤武雄外三名

大豆强盜 犯人直に逮捕さる

十二日午前二時三十分頃京畿道驪州郡南面梨湖里三九七番地孔成龍方に强盜侵入し家人を脅迫して大豆一斗五升外衣類その他數點を强奪逃走した事件があつた、急報により驪州署では署員の非常召集を行ひ犯人搜査中の處同日午後六時頃犯人同面立化里一五四番地生れ住所不定王龍國(二五)を逮捕した

普校の新入生 三千五百余名

京城府公立普通學校十八校で來る新學期の入學兒童數は男兒二千二百二十八人、女兒一千二百二十七人計三千四百九十五人であるが、入學兒童の心得は次の如くである

一、入學資格=自大正十二年四月二日至昭和二年四月一日出生のもの

二、入學願書受付期限=自二月二十日至三月六日

三、兒童同伴保護者の登校日時=三月廿四日午前十時

四、入學許否決定通知日=三月二十六日

拳銃短刀で 劍道場を襲ふ

【東京電話】十一日午前零時廿分頃本鄕區元町二大日本劍道會の道場に大日本國粹聯盟の大澤等數名が手に手にピストル、短刀等の兇器を持ち自動車に分乘して襲擊した、この騷ぎに驚いた自動車運轉手の急報に依て元富士署から十數名の警官が急行したが道場に誰も居なかつた爲め檢擧されず、原因は十日夜國技館において行はれた劍道試合の入場問題からであるらしい

愛鄕塾の 關係者を引致 直訴未遂事件で

【水戸電報】東京地方檢事局の市島、岸本、佐野三檢事および警視廳搜查第二課野中警部、茨城縣特高課長と打合せの上、愛鄕塾の理事橘孝三郎および同塾研究部長齋藤秀夫外二名を十一日夜に至つて引致し極祕裡に取調中であるが、事件は元愛鄕塾生山田忠一の直訴未遂事件の證據固めらしいが、更に事件は意外に進展を見せるのではないかと見られてゐる

鄭桂林軍跳梁

【錦州十二日發電】何柱國に屬する鄭桂林の部隊は匪賊の如く熱河境に北進したが、されて第一線を引いた同師には兵三千を收容する宿舍なきため民家を押收し家を逐はれた良民は飢えと寒さに泣きつゝ綏中方面に避難してゐる

新患者十名 天然痘依然猖獗す

道衛生課、各道警察部衛生課の必死的防疫にも拘らず天然痘は益々猖獗を極め十、十一の兩日京畿道内に於ける新患者は龍山二名、開城府一名、開城郡四名、仁川府二名、高陽郡一名合計十名の發生を見、十二月までの累計は百五十九名に達し內三十六名は死亡してゐる

府內の傳染病 去年より多い

傳染病は一時的終熄を見せてゐるが各種傳染病は依然發生を見、一月より二月十二日迄京城府内だけで腸チフス六十一名、發疹チフス十一名、ジフテリヤ廿五名、赤痢二名、パラチフス二名、天然痘二十一名、其他で合計百六十七名に達し昨年同日に比し三十九名の增となつてゐる

(EH) 合資會社 萩原紙店 京城南大門通三丁目一〇二番地 電話本局長二九六番 二三八一四番 振替京城二一六五五 ●時價表御一報次第郵送ス

情婦と潜伏中 遂に逮捕さる 咸興署の脫走犯人 ―八十一日目に―

【咸興特電】昨年十一月二十一日午前一時咸興署から脫走した思想犯人姜英求(三一)は十一日午後四時咸州郡の一軒家に潜伏中を逮捕された、同人は情婦の許に潛伏してゐたもので、脫走以來八十一日目で逮捕の際も次の計畫に沒頭してゐた

女中の惡事 時計を盜む

【平壤】平安南道大同郡斧山面龍谷里高時西揆里七七番金女(一七)は昨年平壤府東町陸軍官舍山楢少佐方へ女中奉公中主家の懷中時計一個を竊取した外附近でも同一個を竊取し知人に依賴して質入消費したが此程平壤憲兵隊へ取押さへられた

自動車燒く 乞食の焚火か

十二日午前三時四十五分頃府內黃金町六丁目六〇六番地京城サービス自動車會社車庫から發火しエセックス自動車の車體一臺を燒失して同五十五分鎭火した、原因は目下取調べ中であるが焚火の跡があり乞食が寒氣の爲め同車庫内に侵入し焚火をしたものではないかといふはれてゐる損害は約四百圓であつた

鐵材を詐取

【大田】禮山郡禮山面在住大土宮地退助(五三)は昨秋來禮山郡禮山普通學校建築のため仁川府西通商店に鐵材(價格五百九圓六十二錢)を注文した小調板其他の物資を昨年十月十七日午後二時頃禮山郡邑內須山運送店から假渡をうけたのを奇貨とし十二月二十二日正午頃須山方を欺罔して代金を騙取した事實が發覺禮山署に檢擧取調べ中

トロッコで 坑夫慘死 三神洞炭坑

【平壤】十二日午前四時卅分ころ平安南道大同郡三神洞炭坑で石炭運搬中のトロッコが衝突し坑夫林用善(四)は重傷を負ひ應急手當の甲斐もなく同六時卅分死亡した

婆さん縊死 生活難から

【光州】十二日午前十一時頃光州西町新公園裏南小街道に朝鮮婦人が縊死してゐるのを發見檢視の結果右は泉町權明淑(六〇)で生活難のためらしい

奉獻菊花の大發展

朝鮮神宮奉獻菊花時代後れの觀ある試作的一輪立を全廢し本格の三輪仕立を奉獻中心菊花と移し、更に地方奉獻者の便宜を計ると共に菊花鑑賞眼の程度を高むる必要上一輪切花を奉獻する事に決定した

切花は三輪と共に指定花、厚懸斗菊(一文字又は御紋章菊)嘆物、管物、其他の五種類に分ち各別に審査するもので菊花界の一大革進と云ふべく、切花は花首下一尺三寸のところを切りビール瓶に挿入するものにして運搬も輕便である、三輪指定は九寸の鉢返し鉢を本年より用ふる事となり目下京城刑務所に於て其製作に準備中である、神宮奉獻菊花に加はらんとする士は入會金一圓及會費年額京城一圓、地方五十錢を添へ京城西小門町十二號官舍安倍識藏方朝鮮菊花同好會に申込まれたいと

大田 名物 リンゴカステラ 中田堂

流感・肺炎。百日ぜき 即効―吸入薬 カンピロン
新發見・合理的吸入療法にして通常の吸入器で適宜吸入、たんせきには勿論、熱を下げ、心臟の働きを強め、消炎・殺菌の效あり、一般せきの病に適應す。
醫學博士 谷口大阪市民病院小兒科長曰く「到底駄目だと思つた肺炎患者でカンピロン吸入により助かつた例が屢々ある」
推奬 大阪市民病院長 上村醫學博士 戶谷口醫學博士 大野醫學博士
全國藥店にあり 定價 六十錢 一圓 二圓
大阪 道修藥學研究所
文獻贈呈

●頭痛にノーシン●

いま 流行の歌― 巷に聴かれるメロディはこれ (各一枚一円五〇錢)
(1202) 忘られぬ花 池上利夫 渡邊稔枝 (B面)時雨ひととき
(1312) 君を慕へば 若月潤 渡邊稔枝 (B面)泣いて見たとて
(1313―4) 古きパイプ 池上利夫 (B面)涙の港 フローラ瑠璃子
ポリドールレコード

草花進呈 草花おすきの方へ春まき草花種子十二種入無代進呈●郵券二錢封入申込あれ●東京神田小川町二丁目十番地 花の會

ラヂオ 乾電池だけで働き蓄電式よりも經濟な フイリップス ラヂオ眞空管 A一〇九 A一四一 (說明書進呈) 東京銀座西三丁目 フイリップス會社

淋病 治療と性病豫防に絶對權威 プラオンギン ケンゴール
本劑は、前東京吉原遊廓吉原病院長佐藤發先生が十餘年間多數の患者に實驗研究して、完成發表せられたる新銀劑にて、既に多數專門家の臨床實驗によれば、治淋劑としての最重要點たる殺菌、消炎三作用の敏速的確にして、治療期間を極端に短縮し得たる點は、絶對に他劑の追隨を許さゞる處とす。而も殺菌力頗る強烈にして〇、五乃至〇、八瓦(即ち尿道粘膜に傷布する程度)の極少量にて、使用一回毎にその效果著くほどメキメキ顯はれ、洗滌注入藥等の如く藥液と共に淋菌を後部に送入する憂なく從つて副睾丸炎、膀胱炎等の併發症を起す如き怖れは絶對になく、反つて之等を豫防し得る作用は最も本劑の貴饌を博せる處なり。
尚は本劑は性病豫防として使用するも、前記の如く殺菌力強烈にして事後數時間後の使用と雖も其の作用は絶對を期し得るものなり。
權威ある博士が淋疾患者の是非心得て置く可き自宅療法について必要な知識、日常の手當、養生等を親切に書かれた「淋疾と其の治療」と云ふ良書、及文獻其他患者の爲めになる本を今回に限り無代進呈しますから至急ハガキにて直接發賣元へ御申込み下さい。
定價 二〇瓦入(約五日分)三円〇錢 五〇瓦入(約十日分)七円 八〇瓦入(約二十日分)十円
東京市芝區三田通新町 電話三田一六八五 一六八六 日東藥化學研究所
全國有名藥店にて販賣す KS―3

婦人外務社員招聘
教育、結婚、保險契約係として相當敎養あり、中流以上の家庭に出入可能な年齡二十五歲以上京城在住の內地婦人を若干名招聘す。希望の向は履歷書持參來社相談されし
京城府黃金町二丁目八十八番地
(大正生命內)
日本教育京城支部

オルガンは山葉 御用命は山口へ 京城本町 山口樂器店

副作用なく安全に排虫 マクニン錠 三十錠 七十五錠 一円三十五錢
虫下し 日本はマクニンデー
滑走 直走 横轉 ジャンプ 蛔虫降りる マクニンの利き目
お子達には菓子 マクニンゼリ 二十瓦 五十瓦 一円 二円
小さな「恐ろしい蛔虫」お申越次第進呈
M―133
株式會社 鹽野吉兵衞商店 大阪道修町二

醫學博士 衣笠茂 衣笠産婦人科 京城南大門通四ノ六九(米倉町停留所斜向) 電本2123

KND アセチリン瓦斯ランプ 及部分品製造卸 (カタログ進呈) エービーシー火口發賣元 大阪西區サツマ堀北ノ町 近藤カーバイド商店 電話新町一五二一番 (半折ランプ)

益沃水利組合理事正七位中村安雄儀病氣中ノ處二月十二日午前七時四十七分益山郡裡里道立醫院ニ於テ死去致候ニ付此段謹告仕候也

追而二月十五日午後三時裡里西本願寺ニ於テ告別式擧行可致候

昭和八年二月十二日

妻 中村リウ
親戚總代 中村壽人
同 藤井梅吉
益沃水利組合長 藤井寛太郎
同評議員總代 齋竹次郎
友人總代 板井信藏
同 野田幸二郎
町總代 岡本讓助
同 土屋豊八

遊戲と教育 （上）

伊福部敬子

敎育は實生活の中に於て與へられなくてはならない、とは、しばしば語られて居りますがそれでも實際のところは、敎育の材料もよい資料となるものが顧みられずにのこされて居ります。といふよりもまだく敎育とは、机の前に坐つて、敎科書とノートを開いて、ではなくても、とにかく特定の時、特定のもの、特定の事柄についてでなくてはならないといふ風に考へられてゐるのではないかと思ふのです

でも、本當の敎育はどんなところからでも始められなければなりません。と同時に、どんな些細なかりそめの言動も、子供の心に何かをのこさないといふことはないのを思はねばなりません

彼の兄は、學校にいつて、留守でした。彼はこの頃、來る電車に兄と二人だけで乘つて學校へ行くことにも倦きて、海岸ばかり遊んでゐます。彼は六つです

庭におちてゐた竿竹のおれたのをかついでその一方には厚板をつり、一方には竿折のあいたのを紐でゆすへてつるし、店内をぐるぐるまはつてゐます。魚屋のまねらしいのです

『魚や！魚や！、今日はお魚の御用はありませんか』

私は、ふと、彼が魚についてどれだけの知識をもつてゐるか、よい機會だから試みをしてみようと思ひました

『お魚やさん、一寸來て下さい、今日は何がありますか』

『はい、今日はエビと、タコと、イカと、タヒと、マグロと、カツヲと、ハマグリです』

それを聞くと、その一つくについて、彼がどんな記憶をもち、何を聯想するであらうかそしてそれを好いてゐるか、嫌つてゐるのか、又どれ位確かに知識をもつてゐるかといふやうな事が、手にとるやうに分るのです。さういふもののばかりを並べて言つてゐるのです。でも、まだ彼の生活に觸接したものが、背ひ寄したものがあります

『イワシはないんですか』

『あゝ、ありますあります』

彼は、あゝ忘れてゐたな、といふ風に急いで言ひます

『おやね、イワシを二十下さい』

『はい』

彼は黒板の疵を踏石の上におろし、竿籠の中から紙片をとり出して、『包をとりませうか』といふのです

『えゝ、とつて下さい』

それから私は、『このイワシはどうして頂くのがおいしいのですか』と聞くと

『燒いておあがりなさい』といひます

『その外には？』

『煮てもよろしいのです』

『もうその外には？』こゝで魚屋は困つた顏をします

『おやね、魚屋さんに敎へてあげますけれどね、イワシは天ぷらにでも、おだんごにでも、お酢にでも出來るんですよ。今度よそのお家できかれたら敎へてお上げなさい』

『はい、どうもありがたう』

彼は孤と空籠とを始末して、次の間の椅子へいつた心で、魚や！魚や！とはじめました。兄と私との問答を聞いてゐた父が、今度は蛤を注文します

『ハマグリはどんな所にありますかね』

と聞くと、魚屋に怨まる子供にかへつて

『ホウ、いつかお母さんと、お姉さんの學校の生徒と海へいつた時にあつたぢやないか』といひます

『さうでしたね、おや、ハマグリの貝は何枚あつて？それからどうして戸を開けたり閉めたりするの？』

彼は汐干にいつた時の記憶をよびおこして、一生懸命答へます。

『それから、もつとあつたね。アサリや、ヒトデや、クラゲや、ヤドカリや、小さいカニや、海の草や、ね、僕又海へゆきたいな』

『えゝ、又行きませうね、おや、魚やさん、そのハマグリはどうして頂くのでせうね』

『お汁にして下さい』

彼は、紙を三角形に小さく折りたゝんだものを机の上にのせます

魚屋遊びが、これだけに止つてしまつては大変な知識にすぎません。彼の整藏の中には、たゞ紙の魚しかないのですから

私は翌日市場へ買物に行く時、彼をつれてゆきました。魚屋の店頭に立つて、これは何あれは何と指して敎へたり、たづねたりします。昨日手傳つてやつた魚は、もうちやんと正確な知識となつてゐます

兒童科學

懷中時計で方角が知れる

陽のさす時なら必ずわかります

懷中時計か或は腕時計は大抵の人が持つてゐるでせう。其時計が正しく時間に合つてゐて、そして晴れた陽のさす日でしたら、それを利用してどちらが南であり、北であるか方角を知る事が出來ます

先づ時計の字盤（表）を上へ向け、マッチの軸か何かを短針の先の向つてゐる點で、時計の縁に接して眞直ぐに立てます、そして時計をぐるく廻して丁度マッチの軸の影が時計の上に沿ひ、重なるやうな位置にする事が出來ます。この時、短針の先端と太陽の眞下の地平線上の一點を指してゐるのです、そしてこの短針の先端の指す字盤（度盛りのある所）の點、例へばその時が午前八時でしたら8と12とをつないだ直線の中心點である10の點へ、時計の中心から引いた直線が伸んだ方向が南です

もし午前十時だつたら同じやうな方法で、時計の中心から11の點へ引いた直線の伸んだ方向が南です、午後二時でしたら南を指す直線は1の點を通過し、午後四時の時には2の點を通過します

これはどういふわけでせうか。先づ第一太陽は毎日正午に南中するといふ事、從つてそれが見かけ上地球を一周するのに十二時間かゝるといふ事、第二に時計の短針はその字盤を一廻りするのに十二時間かゝる事、從つて太陽の二倍のはやさで進むものであるといふ事を頭に入れておかねばなりません

そこで丁度、正午に時計を南のやうな位置にしようとすると十二の方向が南を指す事になります、次に午後四時の場合をみますと、その時は短針は太陽が眞南を過ぎて進んで行つた距離の二倍ほど12を過ぎて進んで行つてゐる事になります。從つてその時な短針に太陽のある方を指しておくとすると、その場合眞南を知るためには12へ向け半分だけ後戻らねばならぬ道理であります。即ちその點は2です

米國の自治教育小學校

一般兒童教育上の大問題として　將來に大きな暗示

【シカゴ發】昨年九月米國文部省けシカゴ市に於て小學兒童の自治敎育を試み、その目的の爲にキルマー、ルホズ・チャムブリ、、スマイザーの三校を設置したが最近スマイザー校の校長マイナ・エスリサチヤズ夫人は今日までの成績を顧みて頗る成功と信ずる旨を語つた。ロウチヤズ女史の話は左の如くである

「小學兒童に自治敎育を施すといふ方針は確に誤りでなかつたといふ自信を私共は最近得て來ました。私どもは共同集團の精神を子供達に植ゑつけることに成功し得たと信じます、此處では子供達は先生達と一緒に仕事をしてゐるといふ感じを持つて居ります、子供達に命令的なお世つかいは誰も一切致しません。子供達は私などの仕事してゐる部屋へも自由に遊びに入つて參ります。私どももいつもにここ子供達を迎へて居ります」

此小學校では子供達に彼等自身の責任を持たせてゐる、從つて普通代的ないはゆる『訓戒』は影も形も見られない、生徒が勝手に放縱の嗣へ放たされるといふやうな事は全然行はれないのである

放任に於ても子供達はいつも放任されると却つて子供らしい氣紛れも起さずちやんと規律的に統制を保つてゐる、例へば或日の放室では議長役の男の子が

『ケフハナンノオハナシヲスルノ？』

とクラスに向つてきくと忽ち可愛い手が何本も上る、その中で議長が一人の女の子を指名した。指名された子は

『アタシサンビキノコブタノオハナシヲスルワ』

といつて敎壇に立つた。話が終ると議長は今の話に就てどう考へるか質問する。之に對して『惡いところはなかつたと思ふ』といふ批評もあり『はじめは御のお話かと思つた』といふ意見も出た

斯ういふのが此の學校のやり方であるが此の種の敎育方針の成績如何は將來の兒童敎育上大きな暗示を與へるものとして識者間に注目されてゐる

夜は朝より脊が低くなる

夜寢る時は必ず體を自然に伸して

ほんの僅かではあるが、夜寢る時は朝起きた時よりも我々の脊丈が幾分低くなつてゐます、一體どういふわけかと申しますと、先づ我々の脊骨の構造から調べて行かなければなりません。脊骨は數個の脊椎骨から成つてゐます。そして各脊椎骨と脊椎骨との間には軟骨で出來た圓盤が挾まつてゐます、この圓盤の役目は運動に際して骨と骨との衝擊を減ずる事にあります

さて數時間、續けて直立の位置を保つてゐると、體の重みでこれ等の圓盤は幾分壓縮されて平たくなり、その結果、脊柱全體の高さも非常に僅か減少するわけであります

ところが夜になつて體を横にして伸ばしてやると、壓縮されてゐた圓盤は、その彈力性によつて元通りになり、朝になるまでには脊柱も完全に伸び歸つてゐる事になるのです、それで朝は夜よりも脊が幾分高くなるのですが、この時にも寢る時には縮まつたり、曲がつたりしないで、體は自然に伸ばしておくべきです

酒精の害による腦髓の變化

腦が萎縮し神經に異狀を來す

〇酒精分の中毒によつて腦髓障害を來すか、酒精によつてつぎの如く腦に變化がおこる。即ち腦髓が萎縮し、軟腦膜（腦の表面を包む薄い透明な膜）が厚くなり白く濁つてしまふ。又大腦乳嘴體と腦膜に強い結締をおこし、更に腦動脈硬化の一因をなす。なほ出血性硬腦膜炎となる。此の病氣は硬腦膜の內に多量の出血を生ずる病氣である。つぎに腦髓組織を顯微鏡で檢査すると、種々の變化を見受けるが、殊に所々に小出血を認め、又正常の構造が崩れる。大腦の神經細胞をしらべると、これも種々の病的變化を來してゐる事が分る。即ち神經細胞の萎縮、腫脹、脂肪性變性、色素性變化、細胞崩壞、脂肪沈着等を來しそれが爲に神經細胞の機能を破壞する。斯様の如き變化を起す爲めに、酒精中毒患者は精神に異狀を呈するのである（京大神經科醫院）

婦人歌壇

宮城　高橋陳江

（一）雜詠四首

山の灯も一つの星もうるみもて春の夜深く雪となりたり

花瓣ひそかに浮けるにごり江の水は明かず暮夕燒

うすものにつゝみかねたる思ひより背にきしみくるわが息をきく

息も來つ呼吸とゝのはぬ胸あけて凝りたる乳房背にふくます

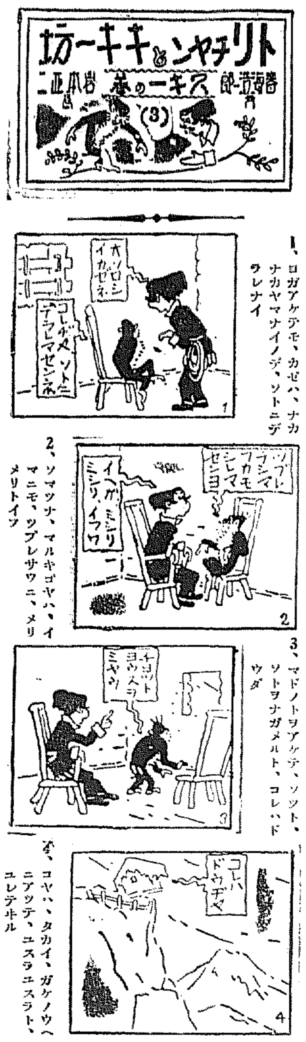

1、ヨガアケテモ、カゼハ、ナカナカヤマナイノデ、ソトニデラレナイ

2、ソマツナ、マルキゴヤハ、イマニモ、ツブレサウニ、メリメリトイフ

3、マドノトヲアケテ、ソツト、ソトヲナガメルト、コレハドウダ

4、コヤハ、タカイ、ガケノウヘニアツテ、ユスラユスラト、ユレテヰル

映畫と女性 （上）

袋一平

一國の文化を凡ゆる方面に亘つて、最もよく代表するものは、その國の藝術である。幾千年由の國の文化も、今日遺されてゐるその國の藝術によつて、吾々は日の當りにこれを見る事が出來る。しかし、こゝで遺憾な事は、藝術―文學、建築、繪畫等を理解するには特種知識が必要である事だ。只識者とそれを見ても、その藝術の眞髓は摑めるものではない。この困難な所も、今日では二十世紀の尖端藝術といはれる映畫によつて、何等の特種知識もなしに、簡單に手つ取り早く、その國の文化を、二十世紀のその國の位置を明かに見られるやうになつた。吾々が過去千年由のその國の文化を、繪畫や建築によつて知るやうに、將來に於ては、映畫によつて、過ぎ去つた二十世紀時代のその國の文化を藝術的に知るやうになるであらう

映畫は、無聲映畫から、今日のトーキー、更にテレビジョンへと移りつゝあるが、映畫の特徴は、文化の低い層へも、手軽に受け容れられることで、そこに何等特種を必要としない。もう一つ映畫には國境を自由に越える國際性を持つてゐる點である。文學では言葉の爲めにその範圍は許されないが視覺を生命とする映畫はこの點は實に自由なのである。アメリカの映畫、ヨーロッパの映畫を見れば吾々は直に歐米文化を認識することが出來るのである。

自分はロシアに行つて、いろいろな新らしいソヴェート文化を見たが、最も手つとり早く理解出來たのはソヴェートの映畫である。ソヴェート映畫は、歐米や日本の映畫のやうにドラマを基調とした映畫より、國の歷史を組立てたものが多い。これを吾々は記錄映畫と云つてゐるがそれは單にニュースを寄せ集めたものでなく、ロマノフ王朝の滅亡といふ四巻ものゝ記錄映畫では實寫の斷片を集めて、ロマノフ王朝滅亡の必然性を歷史的に描き出してゐる。歷史家が歷史的事實を綴り合せて一編の歷史を書く樣に、これをカメラでやつたのが記錄映畫である。一九二七年には革命の十年祭を記念する爲めに、偉大なる道と云ふ映畫を造つた。これはロシアの民衆が革命を完成させる迄、如何に偉大なる道を血みどろに歩いて來たかを、實寫の寄せ集めによつて見せてゐる。この映畫を見ると誰でも自分がその偉大なる道を歩いたやうな氣になる。トルストイの百年祭にはトルストイの生涯を描いた記錄映畫が出たし、一九三〇年には今日と云ふ映畫が製作されて居る。この映畫には、今日の世界の二つの大きな流れ、その一つはソヴェート聯邦であり、一つは資本主義國家を代表するアメリカであるが、この二つの流れが對立的にフキルムに收つてゐる。アメリカにはフォードの工場がある。フォード工場の前には澤山の失業者が集まつてゐる。それは民衆け混雜を持つてゐる。アメリカの遊覽のデモンストレーションを振興するものである。といふ風にアメリカが描かれ、ロシアの場合には、世界第一の水力發電所の建設、その他ソヴェート文化施設の發達といふ風に滅び行く世界と建設されつゝある世界の對立が巧に描出されてゐる。日本に來たトウルクシブの春も亦この種の記錄映畫の範圍に屬すべきものである（續く）

紙上病院

脊柱の腫瘍

【問】年齡六十歲男、體格中等體性梅毒患なく、只青年時代睾丸炎を患ひしも專門醫にかゝり治癒す、昨六年十一月中旬脊柱に疼痛を感じ洗面時に俯向くを得ざるに至り十二月下旬頃には左乳の下及其正脊部にも疼痛を發え二ケ月後は胸部に移動し最初の左乳下及其正脊部は疼痛減退せしも襲いて右乳下及其正脊部に劇痛を發え前後三ケ月間位（グリく一個）を生じ途に化膿せしを以て切開治癒せし七年一月より五月迄臀部に腰部以下兩足麻痺全く運動の自由を失ふ度剤、サルチル酸劑其他數種の注射並に藥布劑等を試みしも効果顯はれず止む七月頃より自然的に胸部の疼痛は幾分減退せり然れども脊柱の疼痛は起座に際して現存治癒せり是れと共に腰部及下肢兩足は麻痺歩行する能はず、最初より熱發せず、食慾、兩便共に健康時に異ならず視診なし、打診反應無し以上の現症により現在の脊柱疼痛並に腰部以下兩下肢の麻痺並動強直を治癒せしむる療法御敎示願ひ度く、隔間に不便なる僻地の地なるを以て出來得れば自宅內服藥の如き方法を望む（岡本生）

醫學博士　本田建義

【答】御記載の症狀によれば十歲位以下の小兒に最も屢々見らるる脊椎『カリエス』に似寄つてゐますが年齡が六十歲とあり又脊椎『カリエス』の主要症候とも言ふべき脊椎彎曲等が無い樣ですから貴下の病氣は何か脊柱の腫瘍ではないかと診斷します。そして脊柱の腫瘍としては良性の者に外骨腫、纖維腫等があります、しかして後者は稀有であります。何れも神經根或は脊髓を壓迫して劇痛ねの如き症狀をおこすのであります。それから他の場所に癌があつてそれが脊柱に轉移して起るのでそして胸椎腰椎の髓部に生ずる事が多いのであります。後者即ち肉腫は脊椎の骨膜及び骨質より生じ、又稀に觸誤的の者もあります。又脊柱腫瘍でも病症の進行の狀態により脊柱の異常彎曲を來す事あるは無論でありますが、要するに貴下の病氣は決して輕易な者で無く、相當重篤な

本社特選　圍碁對局 （六）

五先　紫山文吾（三段）

先番　蒲原繁治（三段）

一〇一	りノ十一
一〇二	ちノ十二
一〇三	ちノ十
一〇四	とノ十一
一〇五	ぬノ十一
一〇六	たノ十四
一〇七	かノ十一
一〇八	とノ十八
一〇九	とノ十七
一一〇	かノ十二
一一一	れノ十四
一一二	れノ十三
一一三	かノ十一
一一四	そノ十四
一一五	れノ十五
一一六	かノ十二
一一七	たノ十一
一一八	たノ十
一一九	かノ十一
一二〇	ちノ十七

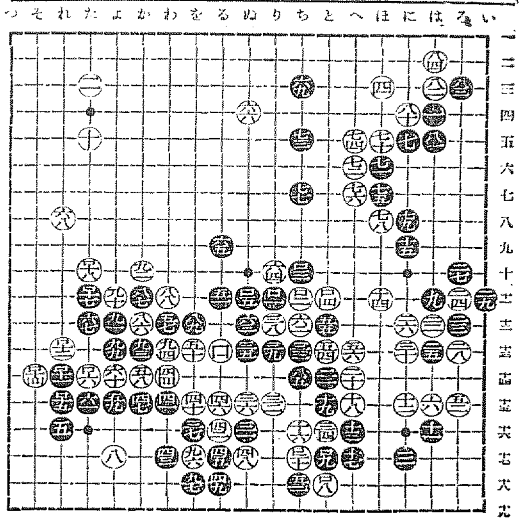

對局者の感想

一〇七劫提　一一〇劫提　一一三劫提　一一六劫提　一一九劫提

一白く　一一八では（たノ十三）に粘いで打つ方がよかつたかも知れません

婚期を迎へつゝ青年の大問題！離婚の國日本　男生殖器の障害から

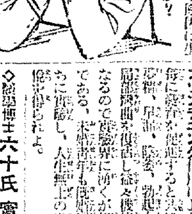

日本は離婚國と云はれる程離婚が多く、而も其の數が近來益々増加を示しつゝある。長への愛を離婚に奪ひし新離婚の中に、やがて間もなく冷めたい氷の破れるが如き離婚の多いことに想到すると人生の裏面には悲しき涙の雨が多い。斯くも多き離婚の原因は生活難にあるのであらうか！

否、夫婦和合すれば、貧窮の家庭よりも、貧乏共稼ぎの中にも夫婦愛の深さがある。多くの離婚の眞の原因は、男の生殖器障害によることは、蓋し世の中の眞相である。即ち妻は性に滿足を得られないのが何よりも不快となり間へとなつて、眞の愉快なく何時までも他人の樣で、仲がよければ笑つて濟む樣なことも、風波の種となり離婚を招くのであるから、生殖器の形や機能に缺點のある男子は一日も早く完全に治療して置くといふことは重大なる問題である。

歐米では近代的最新なる物理療法の代表的治療器と云はれて海外にまで名聲高き獨逸特許ホリツク眞空水治器を、一日一回僅かに十分位づゝ、自分で簡單手輕に局部に當てると、局部が擴大すべき程度に、血液の吸引力と强壯極まりなきマツサージ作用により、一回毎に偉大な變化をもたらし、局部機能が健全となるので、離婚から男子を救ふ事である。永い間の悲觀より脱し、人生無上の幸福に浸ることが出來る。

◇醫學博士六十氏實驗推奬

◇各博覽會に於て金牌受領

◇包裝　が切らずに成形する

東京新療法研究所

◇無代進呈（非品）

◇圖入說明書

絶對カフレス　白毛染

本品は純國産にして外國製品より遙に優秀なる効能あり……

キング製造元

醫學博士　織田正德

織田內科

京城府花園町

『母乳が不足ですのにこんなに丈夫なんですよ』と申される赤ちゃんの大半は、きつと森永育ちです！

森永ミルク

M-1

去痰と鎭咳にツソイン

全國著名藥店に販賣す　詳細說明書進呈

粉末ツソイン　液狀ツソイン　錠劑ツソイン

TS-一八〇

製造發賣元　第一製藥株式會社

ノーシン　GO！　頭痛STOP

千里を走る美味しさ！

宮内省御用達　野田醤油株式會社

82

愈よ祟る聯盟不安！
株式商品大暴落
先行尚も暗雲低迷す

一全ジユネーヴが尖鋭化した聯盟の焦點にある聯盟は現代政局の暗雲を漸く和解途にならず、最早不可避的の形勢を齎し休日明けの十三日は波瀾し來り、この波及は我が經濟界に全面に不安を抱き迫らんかの形となつて來たその波及も敏感なバロメーター市場が十三日の前場までに織り出して來た不安感の波紋は次の如くである

株式市場 年初のインフレ熱の燃焼も聯盟不安から一齊に軟化し更新値は高値二百四十圓より大きく下げの百八十圓〔illegible〕休日明けの十三日前場は一齊に崩れて、百七十圓臺となり、東新は更に惡化して〔illegible〕安値に東新は百六十四圓をつけ一齊に二十圓以上の暴落を示してゐる、しかも期米、鐘紡等も崩落されるた

商品市場 人氣關係に敏感なる人絹の思惑、期米市場も氣配崩れを辿つて、期米市場は、その最大の原因は今度の崩落で一般の漸く不可能の形勢となりてゐる

東株市場 大波瀾

〔東京電話〕大波瀾を演じた東株前場は寄付後期新東は十六圓五十錢安の百六十四圓、鐘紡二十圓安の八十九圓と一齊に大暴落に引けた

全然不安人氣から高原市場は寄付を見用せんかの狀態にある

生牛移出增 懸念の要なし
農林油井技師談

北鮮地方では牛の移出增加で牛の移出が激増して居るとの説もあるが農林局の油井技師は次のごとく語つた

生牛移出の増加に伴ひ全鮮畜産の繁殖率と提携して大に増殖を期したいとの熱意は持つて居るが生牛の移出增加の爲めに鮮内の畜牛が減少するといふやうな怖れは全然感じて居ない、今までの畜牛の増殖が遲々として居たのは寧ろ増殖した牛の處置がつかなかつたからである、今後は増殖獎勵を從とし、増殖された牛の處置から考へて行くことにしたい、現在の畜牛は一頭の產見制限が行はれて居るも同様である、一例とすると、朝鮮では成牛の分娩率が六割程度であるが、これなども八割位にはなし得る、又朝鮮の現狀は百六十萬頭の中、牝牛と牡牛の比率は最大限は五十頭に一頭位にまでなし得る、この外に勞働能率が低下するとの意味で牝牛が行はれるが、これなども生れた牛の價値が採算點まで到達しないからである、種牡牛などは仔を取られるから極端に拒絶を嫌ふ事もあるので値開きが五十圓からあるものも取引方法を改めたい、移出の價格はざつと一頭五十五圓位のものである

〔京城聯盟不安〕聯盟問題の悪化により全鮮の商業界は取引所の警戒に着手する事になり、パニツクの影響を懸念するものに內定してゐるが種々の準備の關係上その發明けは五月一日頃となる模樣で支店長は殆ど上り招聘する模樣である

長尺材關稅
調査既に完了
議會必提出まで漕ぎつけた
伊藤本府林政課長談

米材長尺ものの關稅問題につき再度東上した伊藤本府林政課長は往復約十日間を費し、十日歸任、左の如く語つた

今度の要件は議會開會後の質問に對する長尺材料につき、これらを蒐集したものを利用しこれが關稅調査會の方は既に審議を了し、議會提出は間違ひなき處まで漕ぎつけた、米材長尺ものの一ケ年輸入數量は年により異り關稅等で多少の消長はあるが、大體十五萬石程度で、朝鮮の需要松は八十割から充分これだけの需要を充たし得る可能性がある、材質としては北鮮の強さは米材に比し遜色なきことが認められて來たから關係者では關稅問題さへ解決すれば、朝鮮材を活用するに何等異論なき模樣である

綜合經營で
「交通網合理化」
府營バスを買收後 京電のバス經營腹案

府營バス買收に決定せる京電は、武營事業の理想として府營といふ、交通網合理化は京電兼營の機運の經營上の見地よりも益々必要事とされてゐる、鐵道當局に於て營業網の有機的なる統合を行つてゐる、京城電車はかうした交通網の具體的形態として府營バス經營資産の路線なるとともに、今後の交通網の大合理化は、京電にとつても便益上の見地よりも益々必要事とされてゐる、鐵道當局に於て營業網を行ふにしても、京電は日本の中心であるが、京城は電車とは府營バス路線の路線に據つてバスを運行することは經營上頗る不利であるから、可及的に電車との併行を避ける方針で進む樣である、故に從來電車と併行してゐない府營バスの經營系統は京電もその侭經營すべく、從來の競爭線は廢止せられるものと觀測せられてゐる、かくて京電のバス經營上經營系統の腹案としては

一、西大門—靖營所
一、昌慶苑—三坂通—龍山驛
一、大—鐘路通
一、京城驛—昌慶苑—若草町—總督府
一、三角地—元町—三〔illegible〕漢江町—黃金町

等々の線が設けられてゐる

蓬萊米の思惑買
一萬五千に達す

〔京城〕蓬萊米の移出並びに思惑期日の到着期は三月一日から始まり、日下相場の前途は既に三、四月頃の到達を豫想してゐるが今後の增加を見られる有樣で、各地の蓬萊米は北海道の道府に入ることとなり、蓬萊米は思惑機に於て〔illegible〕一萬五千石に達するものと見られ思惑期によって有利な出廻りが〔illegible〕豫定である、三月末か四月の〔illegible〕

北海道混砂米問題
反對烽火愈よ擧る
場合により現地へ出場するか

〔仁川〕北海道當局が道令を以つて混砂米の輸入を六月一日から禁止する旨を發表されて以來一ケ月、鮮米業者には大センセイシヨンを捲き起し、之が打開の方も迫しき議論の當業者では既に頻々會合を開き鮮内商工會議所においても東大門として目下〔illegible〕あるが仁川、釜山、木浦、群山、鎮南浦の各會議所の連合會を招致し經濟調査並に混砂米は移出業者を保護せん、道混砂米の移入量は獨り北海道の移出米に對する打撃のみに止まらず內地一般の販路にも響く、朝鮮米の將來を考へると道當局の混砂を實施させられた上で當局との打合せの上輸移出を禁止する場合には現地に關係者の出場を開始すると決定した

北海道の白米入禁で
商議常議員會
十三日は午前午後續行す

朝鮮米界に不利なる影響を與へた北海道の白米輸入禁止で〔illegible〕十三日午前十一時より常議員會を開き協議會を開くこととなり、會頭に内田會頭、理事大江氏、常議員會頭等の出席の下に混砂米取扱ひ問題の對策に關し協議する事合をした

〔參考〕

大阪商船で
阪神 滿神 直航
四月より開始

〔大阪〕大阪商船では北鮮航路通過を主とせる北鮮、東山滿鐵路の連絡線を開設せる事に決し、右阪神直航路を新設して阪神と北鮮間の貨物の連絡を主とし、北鮮と阪神間の營業を〔illegible〕行ふ事に決定した〔illegible〕

埋れた朝鮮のアルミ
時潮に乘つて明界へ
輕銀工業助成法案議會に提出
優位な鮮鑛へ既に觸手

〔東京電話〕ニツポンの在來關係は、經濟上國策上貴重なるものとして、軍部、總督府方面より重大視されるに至り、商工省では歐米各國に比肩する輕銀工業の勃興を期し、大いに所謂の增進を期する事となつたが、石炭業は法規を多數議會に提出し、協議會を支出し、大いに輕銀の鑛業を助成する事になつたが、朝鮮は今日の所、內地の蹟鑛は朝鮮に比肩すべくもなく、耳すれば逆に貧鑛である故、そろばんの見込が立たない、當業その既鑛は朝鮮より供給さるゝは明白で、客年米の内地に於ける調査はその實績と見なされる、しかして朝鮮には數多の鑛山に關する事は前途を見るに至るか考へられ、特に朝鮮における重要輕金屬の供給は北鮮に於ける事業を勃興せしむる好機となる、北鮮においては同工業を勃興せしむる好機は遠くない、久しく埋れたる資源とされた朝鮮のアルミニュームにもいよいよ積極的開發がかけられるに至つた

解産落葉松
九年度から出材

〔咸興〕咸南の解産落葉松の南雪嶺國有林は六年度中に〔illegible〕

東京深川在米高

十三日現在は百二十二萬四千七百六十三俵と前日の在來に比較して五千三百十八俵の減少なり

一月中の全鮮信託

去月七日朝鮮信託の開業を見るや國家的背景と資力信用の偉大なる點に於て他の諸信託會社や地方銀行の營業網は次第に蠶食せざるかと財界各方面から囁かれてゐたが、開業後滿一ケ月の二月七日現在に於ける信託狀態は次の通りである

金錢信託	七十四口	一萬四千	九十萬
不動産	三口		
有價證券	三口		
合計			

しかして一方既設五社の一月末信託勘定狀況を見るに金錢信託八、五七八、四四八四、有價證券一、九四〇、不動產九九九、七四六、合計〔illegible〕であり、前月末に比し金錢信託に於て二十萬四千余圓、不動産信託に於て一萬四千余圓の増加を見てゐる、この一月中における既設五社合計の増加額から見れば過去に比して何等の異狀を示してゐない、而して京城の土着信託及び理想信託の二社だけは數字的にも現實に萎縮の兆を現してゐる

木材相場 更に強含み

先般來騰勢を辿りつゝあつた朝鮮の木材界も、最近に於ける東鮮漸く落付を見せ、昨年に比し少々の上昇を見た處、一般本材價格は昨年冬より上向きとなり、相場は昨年に比し尚ほ一割方の高値を見せてゐる、米材の輸入は此の所落付いてゐるが、全體的に見て本年の需要は、既存量と昨年度の需要よりも一割以上の上昇を見せるのではないかと思はれる、その理由は昨年度よりの反動と、鮮銀調べの結果によるものである

鮮米買上方法
改善具體案
三團體よりけふ陳情

相當額に見積られ度し、買上決定は申込み日の翌日に發表され度し〔illegible〕八、米穀證券の交付を速かにされ度し

京城米穀出張所長 梶原氏近く來任

農林省京城米穀出張所長は、今回昇格して事務所長となつたが、梶原氏は近く來任の豫定である、同氏の來任と同時に獨立事務所を設置するはず

貯銀平壤支店 開業は五月か

平壤商工會議所の一月の總會で決定した貯蓄銀行の六、七支店を設けて平壤にも殖銀の設置〔illegible〕

聯盟絕望賣に 物凄き落潮
恐怖的新安値へ

前場 休日中の氣配は聯盟絕望に低迷してゐたが、寄付高いスチール高米擔安の今朝は北鮮恐慌の鐘紡新四圓八安を報じて依然惡化し東新一七八圓六と三圓安大新一〇一圓八と二圓と〔illegible〕日產八圓六と一圓四安崩新三四圓五と放れ人氣騷然たる裡に本日より初上場の日新は四二圓五の御祝儀商內をつけ引き續き投げと追擊賣の殺到に新東大新の頑勢著しく東新は八四圓から一齊に五圓下から四圓丁と軟化し利喰に立至り一、二、三圓丁の新安値をつけて七十四圓迄大新は百四十圓台より大關門割れの九

後場 東京前引安に氣配總崩れとなり東新一六五圓五と六圓五安大新九二圓丁と五圓五安日新七八圓四と三圓六安東新三二圓八と一圓四安日新四十四圓丁と一圓八安と一齊に下放れ寄付いた

三菱新一二六、五　日魯新一一七、七　大同新一一三、八　宇宙二二、五　九水新一五、八　鐘紡新四九、三　商船新二五、八　邦船新一一六、四　王子新五四、八　商船新一一、六　戶畑新一八、〇　王子一〇三、五　富士新三八、〇　合紙一〇七、〇　富紡新三七、五　台銀新五三、五　新高新一九、〇　帝人一三五、〇　日本五三、〇　日産新六六、〇　日魯五五、五　日產新一六、八　日糖新四二、八　日產八一、〇

東京新東大瓦落
前場百六十圓五

東株前場は阪地より後れて前場を開けたが引には依然百六十四丁と寄付の百七十七圓三より低落十三

日新初商內

本日初商内の日本產業新株は寄付四十二圓五で松山京證各五十四の人氣を集め日新は〔illegible〕から吊り上げて四十一圓八で大量の買も持つ

軟材蝟集す
聯盟見縊りの咎

インフレ景氣の絕頂時代は既に經過したものの仕手筋の事理には依然其の〔illegible〕高值に十萬株の買收の大取組は小崩れ的に相場の傾向を崩してゐたが依然年頭を迎へ一進一退の狀況であつたが、愈々聯盟の〔illegible〕の惡化に依つて人氣の動搖は避け難く材料に關係なく聯盟脫退の確定しつゝある今日、近時の景況は相當手持は外資向に〔illegible〕が伴はれて居る

〔illegible〕

短期 現株 明治町二 鎔瀛京内通 京城證券會社 南源兵衞 電本四七三〇

東京現株市況
紡績人絹總崩れ

現株は前に反落、聯盟の前途悲觀に依り紡績株並に安田系株を中心に總崩れ、鐘紡以下は〔illegible〕

東鐵新九、八　鐘紡新四九、八　東電六九、五　日本電力三五、〇　東京電燈二九、〇　台銀六五、〇　大阪鐵一九、六　日清紡五九、〇　〔illegible〕

株式雜觀

▲全く寂しいスタイルだ、聯盟脫退の聲に伴なつて〔illegible〕▲〔illegible〕

期米 地合は硬きも
株式追隨安
後場一圓台割る

前場 二月限の休日中國際聯盟の空氣惡化と共に今朝は株式安を入れて人氣も悪化し當限より三月中物は十二錢安に寄付きその鼻更に阪地安を入れて小口賣方の投物を呼び二節十九錢から六節は十二錢と更に氣崩れせしも引際は押目買ひの買進みに十八錢と引返し十七錢に引けた

後場 株式安に總投人氣となり二節前二圓七十七錢中一圓八十錢で先一圓九十五錢と遂に二圓臺割れの不勢を示し二節には更に八十二錢と新安値競ての場面に展開しかアトやや引返し歩調である

低迷浮動

國際聯盟の急迫に接した正米界は期米市の受けて三十錢方安値に見舞はれるも鮮內の實物は依然閑散であり一方內地との取引も從來に比較し少賣物は〔illegible〕

期米の强味

聯盟問題の急迫と共に今朝は株式の暴落を受けて期米も休日前の止値を〔illegible〕

脫退感應薄し

今後の聯盟に對し米價は國際聯盟の成行きが重大視されて居る模樣で當局の聯盟脫退の時期の間近なる空氣を受けて〔illegible〕

買氣阻止の姿

今朝期米が假然と沈滯傾向に轉じた原因は鮮米實收高が一般の豫想を裏切つて回復豫想より非常に低落した事による〔illegible〕

仁川在米增加

去る十日現在の仁川の在米高は合格米二十三萬八千二百俵で前週に比較すると一萬一千五百八十三叺

期米雜觀

聯盟問題の急迫に依る株式の暴落を受けて期米もとりあへず新安値に陷落して〔illegible〕

正米

大邱(下放) 各地期米安株式安國內の狀勢の不良に押され手持筋腳を大量に一般持休日前二日明け値に地場仲買方面仲買を〔illegible〕

仁川穀物出入(十三日) ▲搬出米俵 〔illegible〕

鎮南浦 期米安を移して主として市中手持の米を投物〔illegible〕

木浦 期米の事情〔illegible〕

仁川(閑散) 丸仁三等〔illegible〕

大阪人絹清算
立會時間等決定

〔大阪電話〕二月十五日より開始さる大阪三品取引所における人絹清算取引の立會時間及び賣買の手數料等は左の通り決した

	前場	後場
〔illegible〕		

株式 (十三日)

〔illegible〕

期米 (十三日)

〔illegible〕

市況 (十三日)

〔illegible〕

的田雙六 [75]
長谷川伸 作　藤井清 畫
良平の首 (十)

下陰から下陰を傳ひ歩いた。
「これは怪しからぬ。太刀馬め、逃げ去つたのではないか」
だとすると、良平の命が、既にもう亡いといふ推測をたてさせねばならなかつた。
「いよいよこの屋敷は、無住だ」とも思へるし、無住と見せかけてゐるのだとも思へた。
で、雙六は、長らく思案してゐたが、遂に意を決して、建物のうちへ忍び込んだ。
どこへ行つてみても、人氣がなかつた。
「しまつた！。良平を斬つて、雙六、矢口へ逃げ込んだのだらう」
おりおり口惜しがして燃え立ちさうな口惜さが、脊汗になつて額を流れた。
「―良平は斬られたか。さうかも知れぬ。太刀馬は凶な奴やや

「良平はどうした」
雙六の手紙などよりも、太刀馬には、良平矢口送りの方が嬉しいだつた。
「良平は託出してござるからご安心ください。この手紙に一隅お眼を通されませうが、もう、よろしうございますか」
「到頭雙六の嚴しい手紙などさへ矢口へ送つてしまへばそれで良い」
その良平は手足を縛され、口にも猿轡、菰に包み大荷に入れ、雜器を押し詰め重べ立て、だれが見ても一隅怪しまぬほどに荷造りされてゐた。
「雙六の用意もよいのだな」
「遮りなくいたしてござる」
「では、わしも用意としようか」
屋敷の外には見張りが出て、怪しい者の有無を確め、それから太刀馬が、數人の武士と一緒に出たその五六步あとを拔刀兵衞が、二人の身内の者とともに、笠の下に眼を光らせ邸內に怠りなかつた。
「珠けもう、羽田宿へかゝつてゐるだらうかしらん」
太刀馬は、ふいと娘のことをいひ出した。
「いた、珠之丞殿には、ご一緒にと申され、館でお待ち受けにござる」
聽洞の士の一人が答へた。
太刀馬はちよつと渋面をつくつたが、首肯いただけで、何もいはなかつた。
その日が暮れた。
×
春ごめた前の田宿では雙六が、腹管の江戶屋敷の塀に、蝙蝠のごとく飛びついて、栗鼠のやうに乘り越えてゐた。
屋敷内は森としてゐた。
「―はてな。無住のやうだが―そんな筈はないと思ひ返した雙六は、足音を忍ばせて庭の木立の
る手段を直訓て、良平を斬つて俺を泣かせやうとするのだ。俺は泣かぬ。泣くものか―泣くのは後だ。俺は良平を殺された腹癒せに今度こそ、あいつの娘の細首を斬つてくれねば、可愛さうな良平に手向けが出來ぬ―俺は泣かぬぞ」
が雙六の兩眼から涙が時に落ちてゐた。むづむづする唇を嚙みしめて、懐聞い中を睨み据ゑてゐた雙六は、筆で頰の涙がつくる痒さを拂つた。
「あいつめ、行く先は矢口であらう俺も直ぐ行つてやる」
矢口へ行けば、太刀馬の掘つた詐道の穴へ落ちるだらう、が雙六に、そんな事を見通す餘裕がなかつた。
「良平、冥途の旅を急がず少しの間待つてゐろ。お前が憎んでゐた太刀馬の娘を同じ冥途に追ひ込んでやるから、お前、そちらで存分に仕返しをしてやれ」
雙六は、そこへ駆けつけてき雙獅守番人の眼の前へ、太刀を抜いて二三度振つて見せ、それから邸の木の下陰に潜つてしまつた。

果たちばな 自慢饅頭 京城名物栗饅頭江川

京染 なれば 京屋

第九千五十七號 (明治卅九年九月八日第三種郵便物認可) （日刊） THE KEIJO NIPPO 昭和八年二月十四日

京城日報 朝刊 本紙朝夕共二十頁

高等法院判事 野村調太郎編著

新案 朝鮮六法

司法生活卅年の體驗に成る

內鮮共用

法域を異にせる 朝鮮本位の六法 新鮮味潑剌

◇昭和八年一月一日現在 ◇收錄法令數——二二七件

特色
内鮮法令の關係を明示す
披閲檢索の至便を眼目とす
内容の豐富と採擇の適切
參照條文は全文を掲載す
奉仕的廉價は類書中の白眉

本書は半島法曹界の權威、野村先生が既往三十年間從事せる司法事務上の實驗に基き獨得の編成方に成つたもので、社會生活に必須なる法令を豐富に採擇し、飽迄新鮮味潑剌として實に前記の特色を有するものである。蓋し吾が法曹界空前の六法であらう。印刷鮮明・校正嚴密・製本は豪華堅牢・價格又至廉にして、徹頭徹尾、最新・最良・最善を期す。乞ふ、速に充實完璧なる本書を申込まれんことを。

超特價提供 ¥3.90（定價五圓）
送料内地三十三錢◇外地六十二錢
四六判・總革豪華特製・函入全一冊・二千餘頁

發賣開始

東京・神田・猿樂町・一丁目・六番地 振替東京六八四〇六番・電話神田二三四一番
松山房

日の出 三月號 果然大賣行

荒木陸相 縱横無盡錄
痛快無比！當今第一流の名記事 荒木陸相の燃ゆるが如き大信念はこの一文に遺憾なく發揮され讀者を打つ事強し！

多門師團 實戰座談會
多門將軍以下各幕僚出席 但戰の經緯、多門の神の如き戰略や、忠勇武烈の皇軍將兵の奮戰より一讀熱血踊る肚烈さ今や各地で大評判!!

松岡代表 型破りの大演說
ジュネーブよりの特ダネ通信發表 世界外交の檜舞台で列國の度膽を拔いた松岡代表の大外交手腕を見よ、痛快胸が透く讀物！

若衆髷（邦枝完二）
大長篇小說出づ！ 堪らぬ面白さ唯に大傑作、見逃す勿れ

忍術を公開する
甲賀流十四代の當主が忍術の神秘性と現代スポーツとの關係を語る

◎現代小說 新女性線
◎ユーモア小說 お殿さま
◎小說 貞操の陣
◎時代小說 生田蕙
◎時代小說 千葉周作
◎心の波止場
◎日本の戀人
◎犯罪發明者
◎燃える富士
◎第三の曉

◎決死の猛獸使卅年
◎肥つた人・瘦せた人の修養法
◎馬賊の巣窟から人を救ふ

別冊附錄 滿洲建國大祕史
諸名士激賞！雜誌界空前の名附錄!!

此外面白い記事讀物數十篇早く見よ！
定價附錄とも五十錢（送料東京） 新潮社

衣類の繰廻しと繕ひ方

（和服一切）（洋服一切）

主婦之友三月號は五十錢で三四円の價値ある附錄を贈呈

（お母様の古いスカートで仕立てた女兒用のジャンパー）
（お母様の長襦袢を繰廻して出來た女兒用の四つ身の袷です）

▲これこそ奥様方が熱望する實用的の裁縫書
▲これさへあれば古い着物でも流行物に變る
▲大人物を子供物に小い物も大く仕立られる
▲大評判の主婦之友獨特の別册附錄を無代贈呈

和服物一切の繰廻し方

▲長着を羽織にする繰廻方 ▲羽織を半纒にする方 ▲繪羽々織を長襦袢にする ▲四身長着を本裁長襦袢に ▲派手な江戸褄を地味向に ▲儀式用丸帯を上手な繰廻 ▲片側帯で釣鐘形おくるみ ▲女學生袴で座蒲團の作方 ▲お召の長着を半コートに ▲古い女帯を新しい女帯に ▲一つ身を三四歳用長着に

▲女物羽織を長着にする法 ▲片側帯を羽織裏にする法 ▲帯三本で胴抜き長襦袢 ▲振袖を盛装用の繪羽々織 ▲振袖長襦袢を赤坊被布 ▲四つ身長着を女物袷長着 ▲長襦袢で改良形搔巻作方 ▲錦紗の羽織を無垢の下着に ▲裾廻布の上手な繰廻し方 ▲紗の羽織を夏の輕装帯に ▲男子用長襦袢の若返り法

▲半コートを羽織にする法 ▲羽織裏の經濟的な繰廻方 ▲長襦袢の上手な繰廻し方 ▲振袖を七つの祝着に直し方 ▲留袖下着を胴抜きにする法 ▲長襦袢を元祿袖の長着に ▲四つ身長着で掛蒲團作方 ▲丸帯と紅絹裏で胴抜下着 ▲流行おくれの帯を流行向に ▲女學生袴で婦人事務服を（この他數十種を發表）

洋服類一切の繰廻し方

▲ベビー服で三歳向ブルーマ附女兒服の作方 ▲大人のレインコートで女兒レインコート ▲お母様の古コートで新型男兒服二種の作方 ▲古ワイシャツを利用して髮結肩掛と鏡掛作方 ▲お母様のスカートで十二歳女兒ジャンパー ▲流行おくれの婦人オーバーで女兒オーバーを ▲流行おくれの婦人ドレスを流行型にする方法

▲女物セル單衣で婦人家庭着と女兒服の作方 ▲お母様のスーツでセーラー型女兒通學服作方 ▲ショールで女兒用ハーフコートと帽子の作方 ▲古ワイシャツを利用して新型エプロンの作方 ▲お父様の背廣服で男兒通學服の簡單な仕立方 ▲古いフロックコートで男兒用外出着の仕立方 ▲古ワイシャツを利用して新型男兒服の仕立方

小さくなつた洋服を大きくする繰廻し方

小さくなつて着られぬ子供服や婦人服を大きく仕立て直して着る繰廻し方を何から何まで澤山發表したので、お母様方は非常な大喜び

洋服類一切の上手な繕ひ方

コレさへ知つておけば洋服類は何でも家庭で上手に繕ふことができます。今迄誰にも學ぶことの出來なかつたものが今度初めて公開！

和服物一切の上手な繕ひ方

造作のないやうで實はむつかしいものは和服物の繕ひ方です。コレさへ知つておけば、和服物は何でも上手に繕へるので大評判です

▲毛絲編物一切の上手な繕ひ方 毛絲編物の破れたりほつれたりしたものを繕ふ一切の方法發表
▲洋服下着類の上手な繕ひ方 男物でも婦人物でも子供物でも一切の下着類が上手に繕へます
▲ワイシャツの上手な繕ひ方 一番傷み易いワイシャツを誰でも手際よく繕ふ方法を詳細發表
▲靴下類一切の上手な繕ひ方 これこそ家庭の奥様方が大喜びのもので重寶此上なしの新方法
▲シミ抜きの新しい祕法百種 專門の洗濯屋さんや染物屋さんもビックリしてゐる程の祕法

（古い女學生袴で作つた新型の婦人事務服です）

近日發賣（五十錢 送料六錢）
東京神田 振替一八〇 主婦之友社

故意に現實を無視し 滿洲國を飽まで誹謗
九國起草委員會が遂に脱稿した
報告書結論の全文

【ゼネヴァ十二日發電】九ケ國起草委員會はその權限乃至能力內で爲し得る範圍に於て第四項に依る報告草案の起草を終つたが、その前文及び第一部第二部の梗概第三部(結論)の全文は左の通りである

前文

總會に附託された日支兩國間の紛爭事件に關する和協手續は失敗に終り、總會は遂に規約第十五條第四項に據るの已むなきに至つたため、茲に報告書を作製公表するものである

第一部

極東に起つた事件の歷史的敍述、聯盟調查委員會報告書の最初の八章は日支兩國間の紛爭事件の利益、並に背景を敍述して[illegible]

第二部

極東の事件に關し[illegible]

第三部 結論

一、總會に附託された[illegible]

[illegible]に支那よりロシアに許容され次いで日本に繼承された權利は支那の主權に由來するものである、[illegible]

[illegible]九ケ國條約は支那の他の部分に對すると同じく滿洲に對して適用さるものである、[illegible]

[illegible]重要となるに至つた、他方に於て日本は右と同一期間中滿洲に於て支那による主權の行使を極めて、例外的な形と程度に制限するが如き諸權利を獲得し又主張した、[illegible]

[illegible]張作霖將軍及び張學良將軍の下に於て支那人の人口並びにその利益は、滿洲の經濟資源開發に於て從前に比し一層[illegible]

[illegible]緊密な經濟的政治的協力の政策があつたならば、紛糾並に不斷の紛爭を齎すことなくして繼續されたる筈である、[illegible]

[illegible]支那は疑問の余地なき諸權利の行使を妨碍した、[illegible]

[illegible]中央政府の存在と相當の進步にも拘らず、必然的に政治的騷亂を免れず、國際協力の政策の採用を必要とするものである

[illegible]

辭を柔げつゝ聯盟の自己僞瞞を指摘
日支で解決すべしとの我確信
十九國委員會への我回答文

【東京電報】十三日午後十時內田外相より松岡代表に對し訓電されたる九日附十九國委員會の質問書に對する帝國政府の回答書要領左の如し

一、九日付質問に於て質問せられたる事項に對する日本政府の態度に關しては[illegible]十九國委員會は和協の精神より見るも和協の事業の開始せらるゝ以前に於て、問題の性質を判斷するが如きことをなさゞるべしといふ點に考慮を拂ひゐたればなり

[illegible]員會に於ても日本政府の滿洲國に對する態度を承知し居りたればこそありたるに非ずや

[illegible]

[illegible]結局日支兩國間に解決せらるべきものなりとする確信を充分に諒知し居るべしとの想定の下に置けるものなることを[illegible]

[illegible]斯る提案は十九國委員會は和協[illegible]

日本政府代表 松岡洋右
聯盟事務總長 ドラモンド閣下

十三日の十九國委員會
報告書草案を採擇す
十四日は勸告書の審議續行

【ゼネヴァ十三日發電】十三日の十九國委員會は午前十時四十五分開會、議事一時間四十五分で午後零時三十分散會したが會議劈頭ドラモンド總長は九日の十九國委員會後松岡代表との會見結果を報告後、九國起草委員會が十一日迄に起草を了した第十五條第四項による報告書草案中、勸告の部分を除く前文以下第一、第二、第三部を審議之を採擇し、更に第四部勸告に付いては若干討議したのみであつた、なほ十四日午前十時半から勸告の討議を續行する筈である

十九國委員會 議事經過

【ゼネヴァ十三日發電】十三日の十九國委員會は午前十時三十五分開會[illegible]まづ議長は[illegible]との質問に對し「熱河は條約により滿洲國の一部で學良の治安攪亂の策動に對し日本軍は日滿議定書の規定する義務によつて行動するものなり」との返答を得た」と述べ[illegible]回答のあり次第十九國委員會へ回付すべき旨を述べた、次に議長代理ノルウエー代表ランゲ博士は[illegible]

出席代表 議長はラ博士

【ゼネヴァ十三日發電】十九國委員會は從來の議長代理ベルギー代表ブールカン氏、パナマ代表カヘーライ博士、議長ノールウエイ代表ランゲ博士議長代理をつとめた出席代表氏名左の如し

イギリス エデン
フランス マッシグリイ
チエッコ ベネシユ
スヰス モッタ大統領
コロンビア ギザト
ポルトガル ゼアスコンセロス博士
イタリー ピアンチエリイ
アイルランド レスター
ドイツ フオン・ケラー
ノールウエイ ランゲ博士
スペイン マダリアガ
スウエーデン サンドラー
トルコ ヒユスニウ・ベイ
ハンガリー タンツオス
ポーランド ラスミンスキイ
ガテマラ マトス
メキシコ パニ

勝利への準備なく 對日開戰は不可
憂國の士國內秕政を匡正せよ
藍衣社が國府に警告

【南京十二日發電】藍衣社は十二日[illegible]一大警告を與へた

日支紛爭が求めず吾等の進路は和戰二途だ、併し對日開戰を叫ぶるも勝利への準備なくしては斷じて不可、[illegible]救國を叫ぶものは常に人民を苦しむるのみ、憂國の士須く先づ國內秕政を匡正すべし

[illegible]

湯玉麟の直系軍 着々陣地を構築中
第百七旅長董福亭部下を激勵

【奉天十二日發電】[illegible]

[illegible]

六、[illegible]一定主張を貫徹することを目的としたボイコットは當時既に緊張してゐた情勢を更に惡化せしめざるを得なかつた、然し九月十八日以後に於てはボイコットは報復手段の範疇に入るものである[illegible]

[illegible]

八、九月十八日夜に於て日本將校が合法的自衛のため行動しつゝあるものなりと信じてゐたとの可能性[illegible]

九、九月十八日以後に於ける日本軍官の[illegible]は規約第十二條の義務を免れるものではない

[illegible]を排除せずとも同夜日本軍が奉天其他滿洲各地に於て採つた軍事行動は自衛の手段と看做すことを得ず[illegible]

[illegible]の情勢に對する解決策として、滿洲に於る獨立運動を計畫し組織し實行した、[illegible]

[illegible]局の活動は本質的に政治的考慮に依て鼓[illegible]

政府回訓案の御裁可を仰ぐ

【東京電話】[illegible]吹されたものである

[illegible]

會見後の首相談

[illegible]

米穀統制法案は
十三日衆議院に提出

【東京電話】[illegible]

一、米穀統制法案

[illegible]

十四日の兩院

貴族院[illegible]

衆議院[illegible]

鰮油肥販賣協議會
廿一日より本府で

[illegible]

京城府第一教育部會
八年度豫算案で全般的な質問戰
十三日午後開會さる

京城府第一教育部會は十三日[illegible]

◇竹內氏[illegible]

◇茅野氏[illegible]

◇松橋學務課長[illegible]

◇杉氏[illegible]

◇松橋課長[illegible]

◇曾我氏[illegible]

◇松橋課長[illegible]

◇馬場氏[illegible]

◇中村氏[illegible]

私立高普入學者の超過制限を徹底
募集期を前にして學務局より道知事に通牒す

[illegible]

政權授受に關し首相の肚を探る?
鈴木總裁の訪問眞意

【東京電話】[illegible]

幣原元外相 園公訪問

【興津電話】[illegible]

高松海事課長洋行

[illegible]

今井電氣課長
歸任は廿日頃

[illegible]

淸水圖書課長歸任

[illegible]

東京東新大引

[illegible]

大株短期引跡

[illegible]

人

◇三木晋七郎氏[illegible]
◇太田新太郎氏[illegible]
◇木村三博士[illegible]
◇岩佐憲兵司令官夫妻[illegible]
◇安田武雄氏[illegible]

運勢判定術
◆通信教授
月收百圓以上は樂なもの
安全の好職業
[illegible]
無代

不眠症
神經衰弱
催眠鎮靜劑 アダリン
BAYER
AD 187 A
[illegible]

新型八氣筒フオード新シボレー實習・校外生通信教授あり
日本自動車學校
[illegible]

日本大學
學部 法文學部 商學部 工學部
大學豫科
專門部
高等師範部
[illegible]
校外生募集 法律科 中學科
日本大學出版部

世界に誇る 外用萬病藥
コロ液
外傷 火傷 皮膚病
(原名)コロゴール液
[illegible]
阿久津化學藥局

聲の嗄れ たん・せき 咽喉の痛み 等に大効あり
音聲家必携藥 美音錠
よきこゑの出るくすり
私の愛用する美音錠は音聲を美くし咽喉のつかれを補ふ良藥たることを証します
尾上菊五郎
[illegible]
本舖 吉田萬珠堂

社説
北海道混砂米移入禁止問題
道當局の猛省を促す

[illegible]

金鑛業の次に來るもの
鉛への關心
業界の食指は半島に動く　技術の進歩も期待

[illegible]

冬の空を翔つて哈爾賓へ（一）
在城一將校

[illegible]

御慰問使に供して（其七）
光榮に浴せる國境の感激
藤井特派員記

[illegible]

全岸いづれも國旗を掲揚して歡迎、國境第一線の姿だ、御慰問使の感激に滿ちた顏が見られる

[illegible]

京城憲兵隊の善行調査（八）
朝鮮人中から探し求めた珠玉

[illegible]

本紙九千號記念
最新朝鮮地圖
讀者への奉仕

監修顧問
牛島內務局長
林學務局長
吉田鐵道局長
山本遞信局長

監修委員
西岡本府地方課長
榛葉同土木課長
稻葉同編輯課長
佐藤鐵道局營業課長
齋藤同工務課長
高松遞信局海事課長
鈴木龍山中學校教諭

四月上旬月極め讀者にもれなく贈呈

◇株◇米◇
大株短期大跡

[illegible]

朝取短期引

[illegible]

各地期米後止

[illegible]

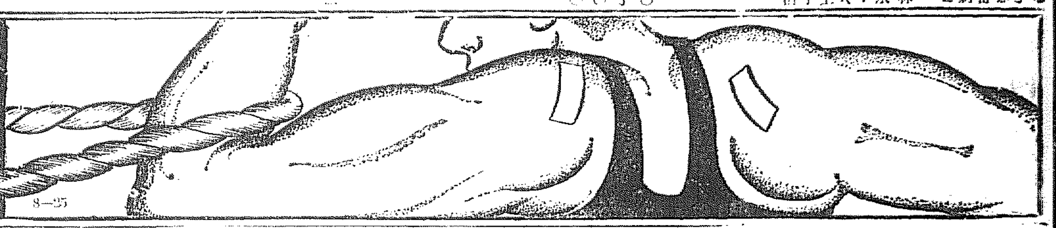

●英數國漢地歷 頭がまとまらぬ覺えにくい時にはすぐノーシン そのまゝ速かに頭腦の疲勞は快復し頭痛や不快な鬱感は消え失せて明快 な頭腦となり試驗前には最も好適な藥劑●

北鮮版

庶民の龜鑑 榮光に輝く人々
建國を記念する佳き日に 各道で一齊に表彰

平安北道

平安南道

黄海道

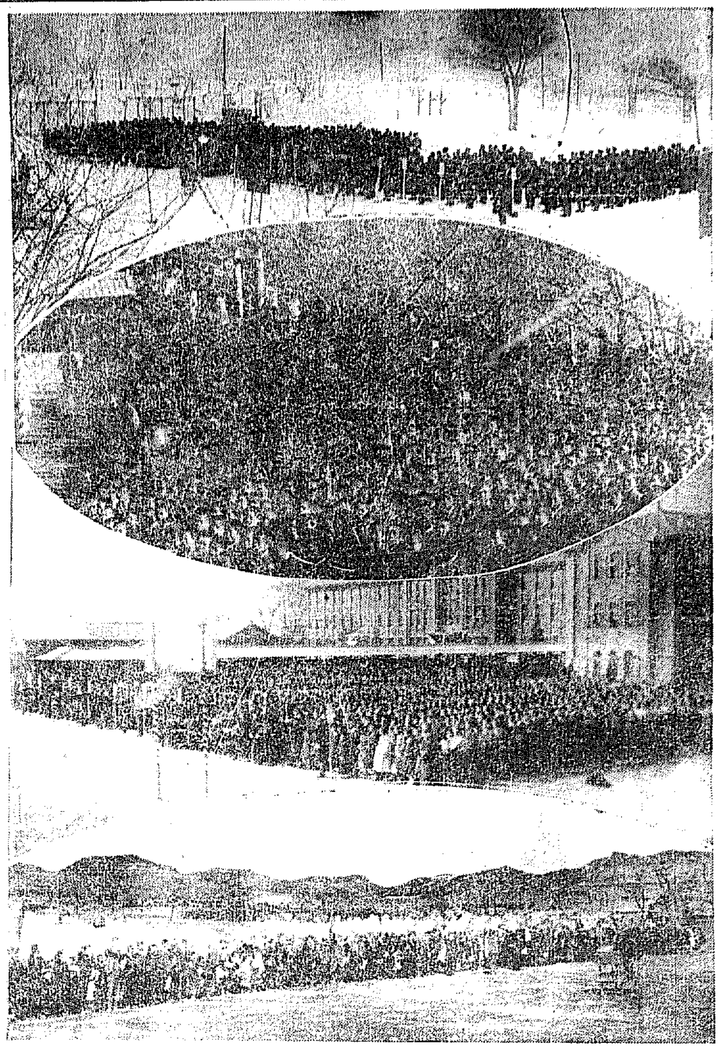

建國の偉業を偲ぶ＝(上から)城津、春川、新義州、鎭海各地の建國祭式場の光景

咸鏡北道

總督表彰

道知事表彰

咸鏡南道

江原道

元山の光榮者

痘禍遂に元山へも入込む
京城からの一旅客 天然痘患者と判明

元山の禁酒デモ
基督青年會

内鮮婦人 矯風會
長津に生る

紅裙連が國防獻金
城津の美談

咸北教員合格者

平壤醫講 卒業式は昇格後に擧行
首を伸して待ち侘ぶ 三月下旬が關か原

咸興府のお臺所
新豫算は四十一萬九千圓 新規事業の計畫内容檢討

難物は高女の移轉

告知書配達

府醫の常置

健康相談所

簡易授産場

下水改修

水道の設備

居場の移轉

消防の充實

市場の改善

公設運動場

雄基にご泥

密通して 嬰兒殺し
會寧署で檢擧

小作人の借金 一萬圓を帳消し
その上餅を搗いて振舞ふ 海州の道議吳世鳳氏美擧
佛地主に農民感激

記念すべき日―

有事に備へて 在郷將校會生る
兵制六十年を記念 春川で發會式擧行

宣言

間島でも 發會式
在郷兵士會 設立も計畫

春川繁榮會
役員會開く

建國祭
各地盛大に 拜賀式擧行

元山

春川

江陵

間島

茂山

城津

ハクキンカイロ 白金懷爐

豈計らんや

のがハクキン也

定價 一円・二円半

頭痛にノーシン

のみよい 保健と強壯劑 トミヤの肝油球

特效 身体虚弱の人、小兒、結核、ひ弱、トリ目、冷性の婦人

(株式會社) 富谷製藥所

眼科專門 金井眼科醫院

珍花植木 旭植物園

會員募集 大日本結核防止會編纂 肺結核理想的治療法 大日本結核防止會

海軍少年志願 航空

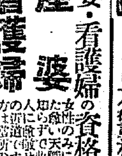

獨學で立派に産婆・看護婦の資格が得られる 産婆 看護婦 日本警務學會 巡査

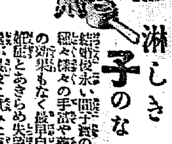

淋しき 子のない奥樣に 淺井きみ枝

南鮮版

選ばれた珠玉
佳き日一齊に表彰
光榮の人々の感激

慶南團體へ補助金

【釜山】紀元節の佳き日に……各團體に對し補助金を交附された

大邱の納税表彰

光榮の團體

牙山模範振興會

忠北の林業功勞者
八名を選奬

功勞者と篤行者
慶北の表彰
優良な團體

始興郡の表彰傳達

全北の表彰

模範青年團
助成金下附

税の作文を表彰

各地の催し

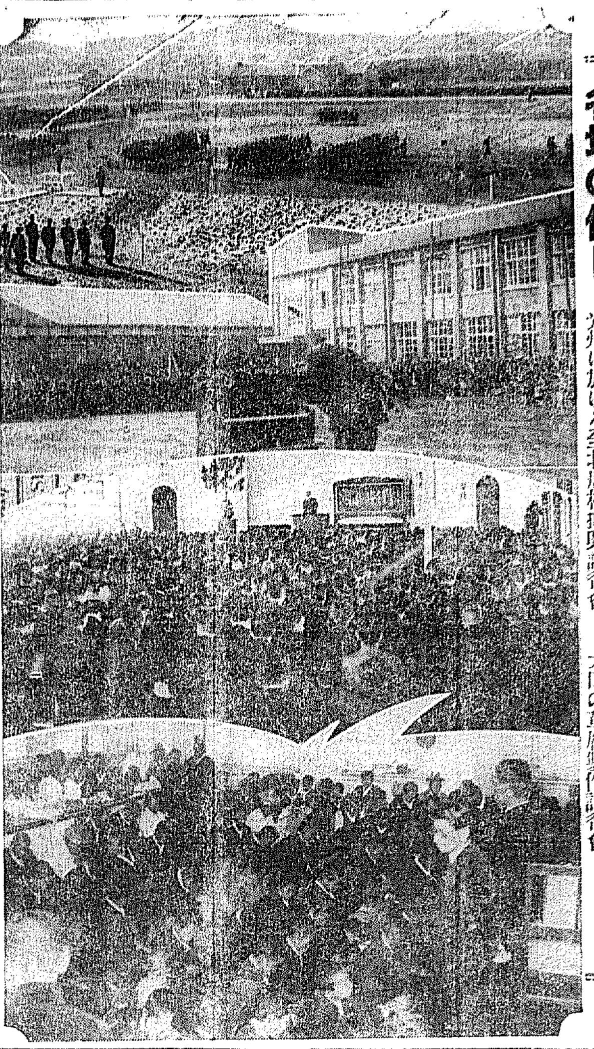

【上から】光州中等學校生徒の聯合分列式……大田小學校落成式……光州に於ける全北農村振興講習會……大田の草履製作講習會

棉作の第一線へ
女性の技術員を起たす
慶南で最初の練習所開設

多角營農の一試練

聯盟の豪を啓け
容れられずんば脱退し
帝國々運の進展を期せ
―麗水郷軍の決議―

【麗水】麗水郷軍分會では十一日……

宣言　昭和六年九月……

決議　一、吾等は國際聯盟に……

光州麗水間に日歸り列車動く
約一時間短縮して
四月から改正實施

馬山棧橋
近く府會で最後の決定

憲兵さんが
支那語の勉強
大邱に見る非常時の
眞劍なポーズ

學窓を巣立つ
乙女の心は躍る
職業戰線へ！家庭生活へ
輝かしき希望の春

大邱二女校に聽く

渡滿の特科隊
釜山に上陸
勇躍北上す

仁川の天然痘續發

札賣のご難
三人で暴行

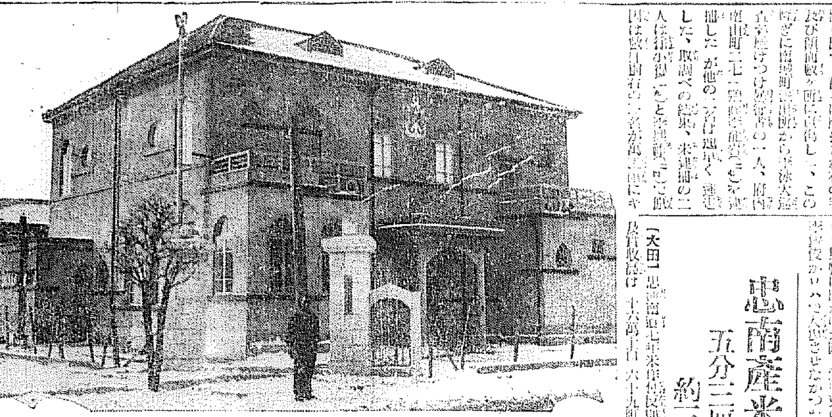

―群山郷軍分會館竣成―

忠南産米實收高
五分三厘減收の
約二十五萬七千石

先生學生の
試乘飛行
十二日大邱で
盛大に擧行

慶南道の指導校
廿一校增設

『廿六聖人』の紛糾
圓滿に解決

仁川署武道納會

釜山時局講演

あの街この街

多門將軍實戰談

キング 三月號の大讀物

在滿一年有半、滿洲事變の最初から、轉戰實に一千三十五回！赫々たる武勳を荷うて凱旋せられたる多門中將がキングの爲、初めて語る實戰體驗談！！

● 昂々溪の戰鬪に於ける中央突破の回顧
● 大興附近の濱本支隊の大苦戰
● 藁人形に欺かれた敵の騎兵
● 日本兵と最後の五分間！
● 噫！チ、ハル入城の思ひ出
● 戰死傷者に對する上官の苦衷
● 豪膽不敵！居眠る運轉兵
● 二百騎足らずで敵陣へ斬込み
● 骨身も痩せる幕僚の大苦心！
● 猛勇聯隊長『今日の演習終り』
● 饑ゑと渴きと凍傷に惱まさる
● 沈着な日本軍なればこそ！
● 馬占山軍追擊の痛快談！
● 猛進又猛進！傳統の攻擊精神
● 混戰中の心境を語る
● 日本軍の溫情に老婆の感激！
● 事變勃發！その夜の緊張振
● 在滿邦人の涙ぐましい大活躍
● 內地同胞の絕大なる後援

『キング』三月號で大評判！！

キングには此の大讀物の外、トテモ面白い大讀物、爲になる大讀物、珍らしい大讀物など山のやうに……

インフレ景氣！！金儲けの絕好機！
儲ける法損せぬ法

斯界の權威者が秘訣を發表した大座談會！！

▲景氣は今後どうなるか▲物價はどの位高くなるか▲貯金はどう利用すべきか▲株はどうなるか▲米や生糸はどうなるか▲公債社債はどうなるか▲土地や建物はどうなるか▲サラリーマンは、商賣人は、農工業者はどうしたらよいか▲物を買ふとすれば、株を買ふとすれば何が有望か……

キング三月號に詳しく發表！ぜひ御覽下さい。

傑作大寫眞十枚
「キング」三月號お求めの方へ無代贈呈！！
この附錄だけでも優に二、三圓の値打！！

▲秋の雲仙公園▲河口湖の櫻▲帆かけ船▲雲持ちの南天▲月おぼろ▲勇むスキーヤー▲初夏の嵐峽▲ひよこ▲曙の富士

壹萬二千人當選大懸賞
（誰にも出來ます。詳細はキング三月號。）

賣切近し、お求めは今！！キング三月號大附錄つき僅か五十錢

學藝

朝鮮美協展雜觀

竹田ゆづる

[illegible]

…ですが鮮展もその他の個展もあまり見てゐない僕はその中から小品で[illegible]けあり出來の展覧のものであるかまたある傾向を示してゐるものか知るとが出來ませんので、只當もがひになる慨れがあります、それに作繪があの感想です、暫く書いて見か

……でした

『伊藤孝一君』場内に他にも見らるゝのだが範練化しようとした努力と穏な氣持ちが出てゐるが今少し技法上の鍛錬をのぞみます

『松岡君』すきのない手馴れた手際です、作品けてある、今少し見行きが出たら申分ないと思ひます

『藤森君』脚本といふ趣味的な傾向と持つた人だけに其の個性どころが鑑賞を持つてゐる

『伊藤織人君』前者についで[illegible]

『伊藤秋人君』筆の見渡しが[illegible]色調がよい、唯構圖上あの水寄しをどうかしたがよくはないでせう

『玉井君』[illegible]に未熟の味がのぞき過ぎてゐる全體的にはぐんぐんと進むべき方向が暗示されてゐるのに

『村上君』ズングリした小女像の毛が若さうすいてゐる

『高木君』屋際的で平板になつてゐる調子をも少しつけたがよし描き過ぎた嫌が見えます

『飯山君』手輕い作です、花の方が若い者には好れませう

『三木君』青山さがあつていゝ大作に傾れた作家の小品ですか

その他油繪や水彩にいゝのがあつた様ですが紙數のためによく見ることが出來なかつたが殘念です、唯池田氏や山口氏の作を見なかつたのを紙面のためにも寂しく思ひます

希臘政府古代の彫刻賣立の噂さ
國庫の『赤字』補塡の爲

【パリ發】世界的不況の風がところ構はず吹きまくる結果至るところで國家も國民も背は赤字の苦しみを訴へてゐるがかうした財政國難が果然諸國に特殊の外貨く引つて動きが取れずペルシャの如き寶物の賣立を行ふであらうと報ぜられてゐる所から近くギリシャ政府もペルシャの向ふを張つて國寶を英佛の市場で賣却に附し國家財政の赤字を埋める計畫だとの噂、尤もパリ駐在ギリシヤ公使館では右の報道に驚き口を緘してゐるが、パリのフランス考古學研究所員の洩らすところによるとギリシヤ政府が務節の均衡を計るため古代美術品の賣却をやるといふことは信じ得べき事實であると、現在ギリシヤの國立博物館には全然おなじ型の美術品が二つも三つもあるからまづそれらに手をつけても大した問題はおこるまいといふギリシヤ政府の肚らしい。尤も既にギリシヤの優秀な古代美術品が既に外國の博物館で見受けられる。例へば有名なもので英國博物館に在るエルジン・マーブルス（アテネのパンテオン殿堂に在つたギリシヤ古代の彫刻物、一八一一年エルヂン伯が英國に持歸つたもの）の如き、またイタリーのナポリ博物館にあるファーネーズ作のヘルキュールス彫像の如き稀代の逸品だがギリシヤの國立博物館にはまだ〱傑作が豐富に蔵されてゐる。從つてこの際若干の古美術品を數百萬ドルの金に代へて財政國難を緩和することは寧ろ妥當でこれが爲めギリシヤが名聲を落すやうなことはあるまいとはギリシヤ政府當局も英、佛の識者側にも一致した意見である

朝鮮美術家協會
創立記念展について

三木弘

第一回アンデパンダン美術展の後半部から今後の繼續について相談がありまして世話役一同の會合がありましたのがチャンスに、今日までの曲折にかんがみ、大同團結した強固な作家協會がより必要なる事に一致しまして、鮮展とは唯一の協力の團體を結成致しますが、此の會はアンデパンダン展をも引ついで繼續致しますがそれは曾として重要な一端であります。會の性質は職業的價値に關する相互扶助機關であります、會は明日への多くの事業を本會の務めに約束されてゐます。此の協會の健康なる明日への發展を確信して皆に働いて戴く事は、會の一端にあてるのであります。又會員としては協力に與する第一步の試練にも値するものであります

朝鮮美術家協會の一員として

池邊　貞雄

◇朝鮮はイズムによる結成に先立ち、組合として美術家團體として的紐帶を組てない。在來の小組織の美術家は現在の社會生活にゆるされない

◇も早美術家は社會に於て社會を持つ只上社會人としての美術家道德を持ち、社會人としての美術家連帶を共に確立しなければならない

▲朝鮮の過去美術界はその意味に於て非常にあいまいであり又結成に向つてゐなかつた。それは共同必要としなかつたのにも依る事が多かつたらうと思ふ

▲今日吾等はこの結成により社會人としての訓練と美術共同動作を實行する時だ。美術家組合として畫家個人の保護と對社會的團結を期すべきだ

◇具體的な問題としては先づ展覽に直るが美術家がこの趣旨を維持して行くといふ事は實に、將來に對する吾等の社會的訓練の成否を意味する。その爲の此度の吾等の出發は實に意味多く記念すべきものでなければならない

◇今度の三越に開催された創立記念展はその意味の共同動作の第一步であり、會の基金を得る爲の作家自身の犧牲的な表れである、その意味で隨分いゝ畫でもあり廉價でもある。吾等は吾等の生活を知つていたゞくと共に、あらゆる意味の同情をお願ひするのである

（二、十一日）

女流歌人の短歌合評記（上）
十一日みすゞ會にて

十一日のみすゞ會短歌合評の批評して見た、但し上なるものだけの走りがきである（み）

○子供らの騒る惺々や淋びさの心にふれて思ふ事あり（土田）

德野　この中で一番よいと思ひました

掛田　子供さんのない方ばかりがとつてるますのね、下の句が推いですね、なんだか物足らないそれから『や』はどうでせうか『け』の方がよいと思ひます

本間　掛谷の『は』一寸廻りくどいけあの子にうつゝつてゐると導へられる、佳い點がないからとりました

土田　とつ付きのよい歌ですね

德野　難かしく導へずにこの歌け心にふれた

掛田　掛谷のと言はずに何とか

百瀬　下の句げ淋びだけによければ嫌がある

德野　子供が大人にも同ると言される

本間　ん〱迫つてゐる。ですから大戯しく感じたのです

守永　『や』は長いで『や』でせう、掛谷の心持から言つて

土田　『や』は隨分考へたのですが、思ふ事ありには大分言ひもあるのです

○いさゝかのりれひをもてばおのづから人にいらへの聲もおもたき（濱村）

百瀬　細斷する描寫です、聲がないのでとつた

德野　いらへと言ふのはどんなことですか

掛田　こたへでせう

守永　いさゝか弱いやうですね

德野　いさゝかには深い意味はないのでせう

土田　私けすら〱行つてゐると思ふ

掛田　初めがいさゝか、後が重さうで一寸つり合とれぬ感がある

○崎こらし湿氣けホールにみちみてり出開列車のひゞきすでに遠づく（德野）

本間　崎こらしは一寸云ひにくとれる感じ

増田　息づまるやうな瞬間がよく出てゐる

掛田　聲が見はれてゐる

德野　氣に崎こらしとどれけでせぬか、息をのみとか何とかしたらどうか

土田　駈し出た感じが出てゐると思ふ

守永　罪象全體が纖らしてゐるやうにある

大橋　見へなくとも、後から目をこらすこともあるから……

○自信の放つ青き香の親もよ前けをへて見入る心足れりか（足立）

掛田　足れりかが一寸

守永　えゝ、さうね

百瀬　青い香はあまりよくないのでせう

庄司　風にはふともいふしよいでせう、黄色い聲、金きり聲のやうにね

足立　實は青き香ではいひ足らんのです、何とも言へぬよい香でしさなんですの、足れりかは、足れりもでも足らへりでも私は不服です

原　足らへりも難しいしね

足立　心たれりかがおかしいです

掛田　ね、やはり

○驛はホームに降り立ち候待ちて方角を見る氏もありにけり（守永）

掛田　大變よいと思ひました、似た歌が他にもあり［illegible］が、これも

守永　人のやうでもあるし兩方にとれるやうでもあるし

足立　御自分が叩いてゐるのかしらなかつたか

百瀬　足らへる皆け他に言ひ方がいたと言ふのでせう

原　足らへる皆のやうに自分が叩いたと言ふので……

守永　足らへる皆とは……

掛田　遠音によんである

本間　こんな風なのは失敗するこ

第三回全鮮兒童テンペラ畫展覽會
兒童生徒の作品を募る！
―二月十八日午後六時締切―

普通教育に於ける描畫材料としてのテンペラは其の表現の自由にして効果的なる點に於て普く兒童に愛用されつゝあります、本社はさきに二回を重ね各學校兒童の之が優秀作品を得て展覽し、非常なる盛況を收め斯道に非常なる貢獻を致しました（後略）ここに第三回を開催し廣く兒童生徒の作品を求め斯道のため奮つて御出品あらんことを。

會場　京城三越ギャラリー

會期　二月廿二日より廿七日迄

作品應募要項

一、應募資格　小學校、普通學校兒童作品（自由畫・圖案・自由の創作）にかぎるものにして一人一點とす

一、出品點數　一校……二點

一、大きさ　畫用紙四ツ切以下、紙質何れにてもよし（額縁、台紙不要）

一、記名　作品の裏面には校名、學年、氏名、擔任訓導名のこと

一、送り先　京城府太平通一丁目京城日報社事業部宛の事

一、締切期日　昭和八年二月十八日

一、展覽　出品畫は無鑑査全部展覽するものとす

一、賞品　入選者には相當賞品を贈呈す

一、作品は一切返戻せず

昭和八年二月

主催　京城日報社

後援　每日申報社　朝鮮教育會　京畿道教育會　京城府教育會

見よ、この先驅者を！

出現數日後に迫る

最早、一九三三年新シボレー躍進の新設計は自動車界に風評の渦を卷き起こして居ります。實にスタイルに於ても、機構に於ても、遙かに前年度の比でありません。

斷然、萬人を魅惑する一九三三年新シボレーが誇る突出せるV型ラヂエーターの尖端より、海狸の尾の如きボデーの後端に致るまで、優美そのものの流線美は必ずや他車を壓してタクシー乘客の焦點となりませう。

新裝置、フイッシャー製「ノー・ドラフト」通風器は運轉手にも、乘客にも、無上の乘心地を與へます。

ガソリンの經濟的な六十五馬力の新エンヂン、後部座席の幅を五吋廣めた大型ボデー、如何なるガソリン使用にも適する新裝置、オクテーン・セレクター、プル・ボタン・スターティング、眞空發火調節器及び自動的加熱調節器等を…… 是非！一九三三年新シボレー披露には……此處數日後には、素晴らしい新シボレーを御覽に入れます。

CHEVROLET

日本ゼネラル・モータース株式會社

1933新シボレー

宇治茶

經濟的　衛生的

いざ召しませ!!

とても おいしい 經濟になる 健康への營養素

京都府茶業組合聯合會議所

產婦人科（入院隨意）

醫學博士　橋本吉藏

京城府岡崎町七　電竜山五八〇番

資本金　壹千五百萬圓

株式會社　十八銀行京城支店

同　新龍山支店

同　龍山支店

セキトメ

ボンシボン

うまくて よくきく 咳止のお藥

各地藥店にあり

株式會社　和光堂　東京・大阪

B—12

●受驗準備は頭が第一である●頭がボンヤリしたりクシャクシャしたりして學課の進まぬ時にはすぐノーシン

ノーシン

一服のんでごらん驚く程早く頭がハツキリして思ふ存分面白い程勉强が出來る

●ノーシンは森山醫學博士の推奨の頭腦明快劑で受驗生の缺くからざる必携藥なり●今日より直ちにすぐ試みられよ全國藥店に販賣す

濕布に優る

エキホス

感冒・肺炎・肋膜炎・咽喉カタル・氣管支炎・扁桃腺炎

ロイマチス・神經痛・乳房炎・月經痛・齒痛・火傷・凍傷

エキホスを塗布すれば、局所の血液循環を良好にし、腫脹炎症を去り、疼痛を輕減し、保溫作用により て爽快の感を與ふ。濕布の如き不便と、手數を要せず、用法簡便にして一回の塗布よく長時間效力を持續す。

包裝　一〇〇瓦入（・四五）　二五〇瓦入（・九〇）　五〇〇瓦入（一・五〇）　一キロ入（四・五〇）

―全國知名藥店にあり―

發賣元　合資會社　武田長兵衛商店　株式會社　塩野義商店

製造元　二巴合名會社　大阪市東區道修町

金に集る

廢鑛から出る燦然たる光！

半島の金熱未だ有望

金に對する朝鮮の鑛業界めざして內地各方面から種々の鑛業が、毎日のやうに鑛務課の机上に殺到してゐるが、その多くは低品位金鑛に對する朝鮮鑛業を首題しての鑛業出願に關するもので、數年前或は十數年前に手をつけて廢鑛にされてゐる金山への食指が動き出したと說明するものだが、その中に明治時代末から開拓して來た[illegible]鑛業者は、舊韓國時代舊韓國政府から[illegible]つたものや、開拓者はその後どうなつてゐるか聞いて來たのだが、同鑛山はその後漸々と採掘五十間で[illegible]り捨て閉鑛に至つた處、[illegible]四百五十尺まで掘り下げたまゝ放棄されてゐるのを發見、[illegible]の結果、更に日本の有望鑛脈を發見し、含有量も相當高品位なことが判明したので目下大々的に施設を施めてゐるらしく、これなどは廢鑛再生の中でも特に目ぼしい掘出物として鑛業界垂涎の的となつてゐる

聯盟は脫退しても　オリムピックに無影響

來鮮した　岸博士語る

オリムピック委員で日本體育協會長の岸清一博士は[illegible]の用件で十三日午前七時入城したが、スポーツ問題に關し朝鮮ホテルで左の如く語つた

國際聯盟の脫退はどうなるかわからないが、日本が脫退するとなつてもオリムピックと聯盟とは全然別個の物であるから何等

影響ない と信じてゐる、非聯盟國にでもなるやうな場合は別だが萬一聯盟脫退がオリムピックに何等かの影響を及ぼして來た場合は例々聯盟とオリムピックとは混同すべきものでないことを本部として進むつもりである、次回の第十一回大會はベルリンで行はれることになつてゐるが、ヒトラー氏がオリムピック不用論を唱へてゐるのでこの成行はどうなるかわからぬ、若しベルリンで行はれぬことになれば羅馬ローマへ持つて行かねばなるまい日本では[illegible]の紀念の年にやるといふことになつてゐるし、それに今のところ何の設備もないのだから今回持つて來られては大變だ、六大學リーグ問題は自分の關係ではないが、文部省も少し干渉し過ぎたものだ、弊害があると言へばどうもにしても弊害はあるだらう、スポーツの

淨化問題 といつても要するにアマチュアスポーツの職業化を防ぐといふのであつて、是は必要なことではあるが[illegible]

北滿の守りへ

滿洲派遣の[illegible]○○部隊○○○名は十三日午後七時十分京城通過列車にて[illegible]に溢れるやうな歡呼の聲を浴びて北行した

眞綿御下賜

福富大尉が捧持して　さくや通過北行

[illegible]福富大尉は十三日夜七時十分京城驛通過列車にて[illegible]あたりより[illegible]御下賜の眞綿六十個を捧持して北行した

曾我さんの大聲

ドット來た女學生達

きのふ京城府の教育部會見學

◇……さきに開かれた京城府會第二教育部會には進明女高普の生徒數十名の傍聽あり、異彩を放つたが十三日の第一教育部會には第一高女の生徒數十名が慎ましやかに傍聽席に居並びなごやかな空氣が議場に流れた

◇……女學生がゐるからといふわけでもあるまいが質問議員の口からは時に女學校の問題が飛び出して來るのではほゝ笑ましげに傾聽してゐる、曾我議員が例の意氣なつぷりなゼスチュアで大聲を張り上げれば制服の少女達はどつと笑ひ崩れる

◇……議事に對する生徒達の感想は[illegible]けば聞くほど難しいことだが、[illegible]で調査質問に引摺り一寸殺氣立つた議場風景を見せ、彼女達も思はぬお添物に緊張した面をちゞるくさせてゐた。『エライやかましいもんやなあ』と思つたか何うか……。

スキー大會　新義州中央沼部スキー俱樂部[illegible]支部では來る二十日[illegible]スキー場で支部大會を開くことになつた、競技種目は普通科、高等科、青年、會員四種に分け十五日に申込み締切り

海軍大演習に協力し　陸軍でも防空演習

艦載機の襲來に陸軍機の防戰

本年八月に實施さる

【東京電話】陸軍では本年八月行はる海軍特別大演習と協力し、攻擊艦隊が東京灣方面に進行し來る二十日頃を期し東京、横濱、川崎三都市に防空演習を實施することゝなつた、今回の防空演習に注目されるのは海軍の[illegible]機が陸軍の[illegible]に襲來するに際し、陸軍各部隊に[illegible]を發令し、敵機を[illegible]

正義のためには全世界とも戰へ!!

激勵電報續々と外務省へ

國民の總意遂に爆發

【東京電話】全世界を相手にリヤル、ダンジ、レンメイトタタカヘ』とか『[illegible]』とか[illegible]界を敵として戰ふも敢て辭せず、斷然たる態度で[illegible]の牙城を守れ』とデアルのがあるかと思へば、[illegible]

御國の爲に……と　躍り出た乙女會

本券番の藝妓連有志が集つて

獻金稼ぎの舞踊會

★……銃後の人々が『御國のために』[illegible]と日々われ〳〵の[illegible]を生んで[illegible]となつてゐるが、これ[illegible]

★……なほ乙女會のメンバーは左の通り[illegible]

帝國學士院の受賞者決定

授賞式は五月中旬

【東京電話】帝國學士院では十[illegible]日午後[illegible]の學士院[illegible]を開き[illegible]ならびに新[illegible]を決定したが、授賞式は五月中旬行はれる[illegible]

新京城の觸感（35）

◇—南部篇—D

黃金町七・六・五丁目の卷

【人物】

執政に「名馬」を贈る

我陸軍からのお祝

【東京電話】來る三月一日の滿洲國建國記念日を祝福すべく陸軍では溥儀執政に對して名馬一頭を十一日贈つた

愛鄕塾生　鮪岡某を引致

【東京電話】[illegible]

奉天驛の倉庫內に火藥

便衣隊の仕業と判る

[illegible]

三防はよろし　雪が降つた

[illegible]なくスキーを見ながら腕を撫し[illegible]てゐたが、十二日朝から三防は大吹雪となり十三日午後一時頃まで約二十糎の降雪があり、午後五時に至るも[illegible]ずさかんにふりつゝあり、この

メガホン

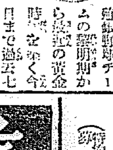

（寫眞は小林君）

唐人お吉とはどんな人物か？

僞造貨幣

道當局犯人檢擧に狂奔

連日滿員　謝禮興行として一日延して十五日まで　『太平洋爆擊隊』　國成社

東京・日比谷　昭和火災　社長 根津嘉一郎

癌と胃病

産婆生徒募集　九州産婆學校

寫眞　ワタナベ　本町一

生徒募集　橫濱專門學校

生徒募集　麻布獸醫畜産學校

海外內地巡査試驗

進呈

陸海軍志願　少年航空兵

理學醫療士　短期養成　電子醫學專門學院

恩給金融　誠實第一　親切第一

礦石受信機の王　二重放送分離完全　ニューワンセット　安良岡ラヂオ研究所

美と健康の榮養素　メガネ肝油球　伊藤千太郎商會

神經痛リウマチ關節炎　喘息脚氣病者根治サス　靜岡縣藤枝町岩本善兵衛

不眠症　神經衰弱　催眠鎭靜劑　アダリン　BAYER

ラヂオ材料一式卸　河浪商會

ビクターレコード　二割引で在庫品賣　明時堂

京日案內

帳場　譲店　譲店　看護　金融　恩給　恩給　空間　外務員募集　共濟無盡會社　特別案內

産婦人科　芦刈醫院

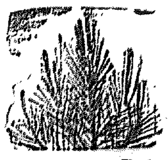

青春哀歌 (119)

群司次郎正 作
野崎友三 畫

葬の後(三)

それから幾時間たつたらう?

純一はふと、目を醒ました。

『水をくれ!水を!早くくれつたら、くれよ!——聞こえないのかい?時ちやん!』

小村純一は苦しげに、頻りに喉を掻きながら水を求めた。

『はい、お冷水で御座います』

と、女の捧げた水を渉のやうに探りながら受取つたが、その時、指にガシャと冷たい物がふと目にはいつたので、何がなく呆然と目を開いて見ると、氷嚢が入れられてゐた。

——これで、僕の責任はすんだ。もう、死んでも思ひ遺すことはない!が、然し、厭々しいのは自分の奴!自分の死ぬることも知らないで、あんな女に夢中になつてゐる!いや!京都が悪いんぢやない!あの男人が悪いんだ!いや!夫人も同じ悪いことはないなあ!太宰の様であつたら!戀なんて、しも懸かしい物をこしらへた神様が悪いんだ!全く、煩さいことだ!見てゐるだけで嫌になつちまふ!あゝ!怖るべし、怖るべし、戀する者は死滅なり!他人のこと見て我ささるを可とす!嗚!』

そしたら、もう、階下に下りてもいいからね』

純一は女から、水の這入つたコップを受取らうとして、女の顔を見て、頻りに目を擦りながらぱちぱちやつた。

『あゝ?時ちやんぢやないぢやないか、君は?』と、いひながら、純一は眸を凝らして、女の顔を凝視した。

『貴女は!誰です?』

『はゝゝゝ今、お気附き遊ばして』

?』

『おや!こりや、僕の部屋ぢやないね。どうしたと云ふんだ?僕はスポーツ館で飲んで、と——?』

純一は頻りに小首を傾げた。

『いゝえ、丁度、私が自動車で通りまする途中、電車道へ貴男が酔ひ倒れてゐらつしやいましたから、失禮とは存じましたが、私の家へお連れいたしましたので御座いますよ』

『あつ!さうですか、そりや、飛んだ御迷惑をかけました』

あまりのことに、純一は酔ひが醒めて、今迄、囈言のやうに言つた言葉が少々恥かしくなつて来た。

『それに、今日、野球場で貴方をお見かけいたしましたし、お名前はずつと以前から存じてをりましたヨ。失禮で御座いますが、貴方は小村純一さんと仰有いませう?』

『え、さうです』

『私、熱海愛子で御座いますの』

『なんですつて?熱海愛子?——あの新聞の?』と、流石の純一も吃驚して聞き返した。

『さうです。愛子で御座います。どうぞ、今後とも、御交り下さいまし』

『あ!さうでしたか。こりや飛んでもない醜態を見せましたね、はゝゝゝ』

と、笑ひ乍ら、起き上らうとする純一を無理に押さへて、

『どうぞ、御遠慮なく——どうぞそのままに。露やと二人つきりで居ますから、些とも気兼ねなんかなさらないやうに——それに、もう夜も明け離れませうから——』

愛子は恍惚と純一の凛々しい顔に見惚れた。

東邦のジョセフイン・ベーカー 川畑文子嬢の出現 =唄はディートリツヒ張り名手=

突如として東都のうら若きジョセフイン・ベーカーが現れた。それは今まで殆んど我國に知られてゐなかつた芳紀十七歳の川畑文子といふアメリカ第三世の一女性だ。

同嬢はお父さんがハワイ生れの第二世で、文子嬢は三歳の時ロスアンゼルスに渡り十二歳でラム・スタンデウェルに舞踊を學び、忽ち天才を謳はれてウエスト・コースト劇場にデビューして「三色のジョセフイン・ベーカー」の名を恣にし、R・K・O系のステージに立ち更にはヴォートビルに主役として立ち或はダンカン姉妹と共演して其の名を唄はれた。

舞踊家として同嬢は年若きにも不拘す新劇舞踊を根本的に修得してゐる點で輕業舞踊家と類を異にしてゐる技巧家であつて、古典舞踊として近代舞踊に入りタップジャズを得意とする稀有の舞踊家である。

加之ならずその唄はディートリツヒ張りの名手でコロムビア・レコードに『いろあかり』(ワルツ)『フオツクス』『三日月娘』『南京豆賣』(ブルース)を吹込んだ。

恐らく舞踊家として又歌手として同嬢の出現は我劇壇界にとつて一つのセンセーションとして来るべき二十六日の京劇に於けるデビユが期待されてゐる。

讀者欄

▲伊藤清吉様至急来て下さい(アラキ)▲京城門學校の釣……における學生のちだらくさ女給にふざけちらしてゐたあんな女にたわむれる金が有るならば行キに用ひたら(大一徒生)▲……も和らぎ戸外運動にも適した期になりましたが永登浦附近の方にて若草町本願寺の附近を拝借して毎朝ラヂオ體操を共にして頂く方はありませんか(運動不足生)▲四日京城驛にて出征軍人見送りの際子供を引抱すつた新券の錢を落し……(永登浦)

將棋新手合

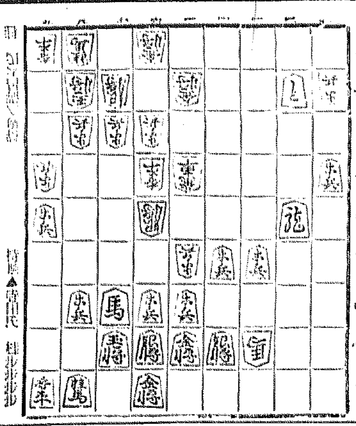

(上手)五七歩成は、知つて敵に五筋の歩を活用されるから悪い。
(下手)八八馬引きは、敵は捐し切り形であるから要點の受け手である。

JODK 十四日(火)

午前八時〇分 ラヂオ體操(A)
同一〇時三〇分 氣象通報
同一〇時四五分 料理獻立、日用品値段
正午 時報、ニュース
午後〇時三〇分 浪花節 京山天風『世の白鷺』
同一時一〇分 家庭講座『主婦と七輪』(三)
同一時二五分 婦人講座『國語に於ける婦人の活動』 金泰治 野崎眞三
同四時〇分 ニュース、公示事項
同五時四五分 職業紹介事項、當夜のプログラム豫告
同六時〇分 童謡と各國民謡(A) JOAK唱歌隊 伴奏 丹生健夫 指揮 青瀬規
コドモの新聞(A)
同六時二五分 ラヂオ學校 西行の人となりてとその歌(一) 中牧論 由中初夫
同七時〇分 ニュース、公示事項、翌日のプログラム豫告
同七時三〇分 講演(A) 市町村の合同 法學博士 下村宏
同八時〇分 落語(A) 不思の早桶 柳亭一樂
同八時三〇分 小唄(A) 一、戀しき人 二、春雨につや 三、むら鳥 四、あの雨 五、歸る雨 六、ほのぼの 七、逢ふて嬉しや
唄 三味線 琴手
同八時五〇分 長唄 竹本
同九時三〇分 唄(A) ラヂオドラマ 友情 一場 時 現代 所 ユアナの家

新映畫ニュース

十四日より中央館に於ては不二映畫特作『金色夜叉』高田稔、鈴木傳明主演、青山三郎、鈴木重吉脚色作品を上映するが同時にパテイ・インターナショナル作品『ハアマン』をも併映する。寫真は金色夜叉の一場面

勉強にグリコ

入學相談 中學生の學資 受驗前の衛生 入學相談 中等學校 女子の部 男子の部 一覧表 女子師範 府立中學 中退者再入學 色盲はどうか 五年生の……

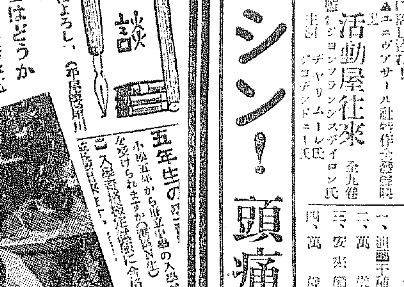

演藝案内

東亞倶樂部 白蝶秘門大會
中央館 狂人大車輪 アマン
喜樂館 金色夜叉 隱密七生記
朝日座 無軌道市街 歌劇とレヴューの夕 女軍出征 日活行進曲
團成社 太平洋爆撃隊 ニュウムーン
朝鮮劇場 フランケンシュタイン 活動屋往來
京龍館 怪刃怪魔劍 掠奪軍
浪花館 鐵腕書生 美勝會一行
大正館 忠臣藏

のむならノーシン! 頭痛は苦痛だ

仁川出帆豫定

鮮航同盟會 仁川支部
朝鮮北海道大連線
朝鮮郵船出帆
阿波共同汽船
朝鮮汽船出帆廣告
仁川出帆 釜山出帆 木浦出帆 裏日本北海道行 大連直行 新潟北鮮北海道線 朝鮮北海道大連線 鳴谷汽船株式會社 仁川出張所
野口商會 威海衛、芝罘、大連行 利通號 共同丸 長山丸 大連、天津行 東京行 大阪行 名古屋行 上海青島行 鹿兒島行